



# แผนพัฒนาท้องถิ่น

พ.ศ.๒๕๖๑ - ๒๕๖๕

## เทศบาลตำบลหนองหัวฟาน

**วิสัยทัศน์** : เทศบาลน่าอยู่ มุ่งสู่คุณภาพชีวิตที่ดี  
มากมีเศรษฐกิจพอเพียง โครงสร้างพื้นฐานมั่นคง  
ธำรงหลักธรรมาภิบาล

### ยุทธศาสตร์

๑. การพัฒนาด้านสังคม
๒. การพัฒนาด้านสาธารณสุข ทรัพยากรธรรมชาติและสิ่งแวดล้อมเมืองน่าอยู่
๓. การพัฒนาด้านโครงสร้างพื้นฐาน สิ่งสาธารณูปโภค สาธารณูปการ
๔. การพัฒนาด้านการเกษตร และแหล่งน้ำ
๕. การพัฒนาด้านการศึกษา ศาสนา วัฒนธรรม ภูมิปัญญาท้องถิ่น กีฬา นันทนาการ และการท่องเที่ยว
๖. การพัฒนาด้านการบริหารจัดการบ้านเมืองที่ดี

เทศบาลตำบลหนองหัวฟาน

อำเภอขามสะแกแสง

จังหวัดนครราชสีมา

## คำนำ

เทศบาลตำบลหนองหัวฟานได้ดำเนินการจัดทำแผนพัฒนาท้องถิ่น(พ.ศ.๒๕๖๑ - ๒๕๖๕) เพื่อใช้เป็นแผนพัฒนาเศรษฐกิจและสังคมของเทศบาลตำบลหนองหัวฟาน เป็นกรอบในการจัดทำงบประมาณรายจ่ายประจำปี งบประมาณรายจ่ายเพิ่มเติม และงบประมาณจากเงินสะสม ในช่วงของแผนนั้น

แผนพัฒนาท้องถิ่น (พ.ศ.๒๕๖๑ - ๒๕๖๕) ของเทศบาลตำบลหนองหัวฟานฉบับนี้ ได้จัดทำตามขั้นตอนแห่งระเบียบกระทรวงมหาดไทยว่าด้วยการจัดทำแผนพัฒนาขององค์กรปกครองส่วนท้องถิ่น พ.ศ.๒๕๔๘ แก้ไขเพิ่มเติมถึง (ฉบับที่ ๓) พ.ศ.๒๕๖๑ ข้อ ๑๗

เทศบาลตำบลหนองหัวฟานหวังเป็นอย่างยิ่งว่าแผนพัฒนาท้องถิ่น (พ.ศ.๒๕๖๑ - ๒๕๖๕) ของเทศบาลตำบลหนองหัวฟานจะเป็นประโยชน์ และเป็นแนวทางในการพัฒนาของเทศบาลตำบลหนองหัวฟานต่อไป

คณะกรรมการสนับสนุนการจัดทำแผนพัฒนา

เทศบาลตำบลหนองหัวฟาน

ผู้จัดทำ

# สารบัญ

เรื่อง	หน้า
<b>ส่วนที่ ๑ สภาพทั่วไปและข้อมูลพื้นฐาน</b>	<b>๑-๑๕</b>
๑. ด้านกายภาพ	๑
๒. ด้านการเมือง/การปกครอง	๓
๓. ประชากร	๕
๔. สภาพสังคม	๘
๕. ระบบบริการพื้นฐาน	๙
๖. ระบบเศรษฐกิจ	๑๐
๗. ศาสนา ประเพณี วัฒนธรรม	๑๔
๘. ทรัพยากรธรรมชาติ	๑๕
<b>ส่วนที่ ๒ ยุทธศาสตร์องค์กรปกครองส่วนท้องถิ่น</b>	<b>๑๖-๔๑</b>
๑. ความสัมพันธ์ระหว่างแผนพัฒนาระดับมหภาค	๑๖
๑.๑ แผนยุทธศาสตร์ชาติ ๒๐ ปี	๑๖
๑.๒ แผนพัฒนาเศรษฐกิจและสังคมแห่งชาติฉบับที่ ๑๒	๒๐
๑.๓ แผนพัฒนาภาค/แผนพัฒนากลุ่มจังหวัด/แผนพัฒนาจังหวัด	๒๔
๑.๔ ยุทธศาสตร์การพัฒนาขององค์กรปกครองส่วนท้องถิ่นในเขตจังหวัด	๒๙
๒. ยุทธศาสตร์ของเทศบาลตำบลหนองหัวฟาน	๓๒
วิสัยทัศน์/ยุทธศาสตร์/เป้าประสงค์/ตัวชี้วัด	๓๒
ค่าเป้าหมาย/กลยุทธ์	๓๓
จุดยืนทางยุทธศาสตร์	๓๔
ความเชื่อมโยงของยุทธศาสตร์ในภาพรวม	๓๕
๓. การวิเคราะห์เพื่อพัฒนาท้องถิ่น	๓๗
๓.๑ การวิเคราะห์กรอบการจัดทำยุทธศาสตร์ขององค์กรปกครองส่วนท้องถิ่น (SWOT)	๓๗
๓.๒ การประเมินสถานการณ์สภาพแวดล้อมภายนอกที่เกี่ยวข้อง	๓๙
<b>ส่วนที่ ๓ การนำแผนพัฒนาท้องถิ่นสู่ปฏิบัติการปฏิบัติ</b>	<b>๔๒-๑๐๔</b>
๑. ยุทธศาสตร์การพัฒนาและแผนงาน	๔๒
๒. บัญชีโครงการพัฒนาท้องถิ่น	๔๔
๓. บัญชีสรุปโครงการพัฒนาท้องถิ่น (แบบ ผ.๐๑)	๔๔
๔. รายละเอียดโครงการพัฒนา (แบบ ผ.๐๒)	๕๐
๕. รายละเอียดโครงการพัฒนา สำหรับโครงการที่เกินศักยภาพ (แบบ ผ.๐๒/๑)	๙๘
๖. บัญชีครุภัณฑ์ (แบบ ผ.๐๓)	๑๐๔
<b>ส่วนที่ ๔ การติดตามและประเมินผล</b>	<b>๑๐๕-๑๐๘</b>
๔.๑ การติดตามและประเมินผลยุทธศาสตร์	๑๐๕
๔.๒ การติดตามและประเมินผลโครงการ	๑๐๖
๔.๓ สรุปผลการพัฒนาท้องถิ่น	๑๐๗
๔.๔ ข้อเสนอแนะในการจัดทำแผนพัฒนาท้องถิ่นในอนาคต	๑๐๘

## ภาคผนวก

- สำเนาคำสั่งแต่งตั้งคณะกรรมการสนับสนุนการจัดทำแผนพัฒนาเทศบาลตำบลหนองหัวฟาน  
สำเนาคำสั่งแต่งตั้งคณะกรรมการพัฒนาเทศบาลตำบลหนองหัวฟาน

# แผนพัฒนาท้องถิ่น (พ.ศ.๒๕๖๑-๒๕๖๕)

ของ

## เทศบาลตำบลหนองหัวฟาน อำเภอขามสะแกแสง จังหวัดนครราชสีมา

### ส่วนที่ ๑ สภาพทั่วไปและข้อมูลพื้นฐาน

#### ๑. ด้านกายภาพ

##### ประวัติ

หมู่บ้านหนองหัวฟาน แต่ก่อนนั้นพื้นที่แห่งนี้เป็นป่ามีสัตว์นานาชนิดอาศัยอยู่ ต่อมาได้มีชาวบ้านจาก บ้านเมืองนาท บ้านเหนือ และหมู่บ้านอื่นๆ ย้ายถิ่นฐานเข้ามาอยู่ ต่อมาวันหนึ่งได้มีนายพราน ได้เข้ามาล่าสัตว์ในป่าแห่งนี้ โดยนายพรานนำสัตว์ที่ได้มาทำการชำแหละที่บริเวณหนองน้ำในหมู่บ้านและนายพรานได้ตัดหัวฟาน (แก้ง หรือ อีแก้ง หรือ ฟาน เป็นกวางขนาดกลางและเล็กจำพวกหนึ่ง ที่อยู่ในวงศ์ย่อย Muntingiaceae กระจายพันธุ์อยู่ตั้งแต่อนุทวีปอินเดีย, ประเทศจีนทางตอนใต้ไปจนถึงภูมิภาคอินโดจีน และเกาะต่าง ๆ ในฟิลิปปินส์และอินโดนีเซีย) ทั้งไว้ที่บริเวณหนองน้ำกลาดเคลื่อนจนมีชาวบ้านได้มาพบเห็นหัวฟานที่ถูกนายพรานตัดทิ้งไว้ที่บริเวณหนองน้ำ จึงได้ตั้งชื่อหมู่บ้านแห่งนี้ว่า “บ้านหนองหัวฟาน”  
(นายมา ครี้มกลาง อดีตผู้ใหญ่บ้าน ผู้เรียบเรียง เมื่อวันที่ ๘ ธันวาคม ๒๕๔๘)

##### การจัดตั้ง สุขาภิบาลหนองหัวฟาน

ด้วยกระทรวงมหาดไทยพิจารณาเห็นว่าท้องถิ่นบางส่วนของเมืองนาทและตำบลหนองหัวฟาน อำเภอขามสะแกแสง จังหวัดนครราชสีมา มีสภาพสมควรยกฐานะเป็น สุขาภิบาลได้ เพื่อประโยชน์ในการทำนุบำรุงท้องถิ่นให้เจริญก้าวหน้ายิ่งขึ้นจึงให้ยกฐานะท้องถิ่นบางส่วนของตำบลเมืองนาทและตำบลหนองหัวฟาน อำเภอขามสะแกแสง จังหวัดนครราชสีมา จัดตั้งเป็นสุขาภิบาล มีชื่อว่า “สุขาภิบาลหนองหัวฟาน” อำเภอขามสะแกแสง จังหวัดนครราชสีมา และได้ประกาศ ณ วันที่ ๒๔ กันยายน ๒๕๓๖ ประกาศในราชกิจจานุเบกษา เล่ม ๑๑๐ ตอนที่ ๑๗๕ วันที่ ๒๙ ตุลาคม ๒๕๓๖

##### การเปลี่ยนแปลงฐานะของสุขาภิบาลเป็นเทศบาล

เนื่องจากปัจจุบันการปกครองส่วนท้องถิ่นรูปแบบสุขาภิบาล มีโครงสร้างที่ไม่สอดคล้องกับทบทบัญญัติของรัฐธรรมนูญแห่งราชอาณาจักรไทย ประกอบด้วยปัจจุบันการปกครองส่วนท้องถิ่นรูปแบบสุขาภิบาล ไม่เหมาะสมที่จะรองรับการกระจายอำนาจที่เพิ่มขึ้นได้อย่างมีประสิทธิภาพ สมควรเปลี่ยนแปลงฐานะของสุขาภิบาลที่มีอยู่เดิมเป็นเทศบาลและยกเลิกการปกครองส่วนท้องถิ่นรูปแบบสุขาภิบาลจึงจำเป็นต้องตราพระราชบัญญัติเปลี่ยนแปลงฐานะของสุขาภิบาลเป็นเทศบาลใน พ.ศ.๒๕๔๒ ประกาศในราชกิจจานุเบกษา เล่ม ๑๑๖/ตอนที่๙ ก/๒๔ กุมภาพันธ์ ๒๕๔๒ โดยมีผลบังคับใช้เมื่อพ้น ๙๐ วัน นับแต่วันประกาศในราชกิจจานุเบกษา (มีผลบังคับ ในวันที่ ๒๕ พฤษภาคม ๒๕๔๒)

## ๑.๑ ที่ตั้ง

เทศบาลตำบลหนองหัวฟาน อยู่ในอำเภอขามสะแกแสง จังหวัดนครราชสีมา มีเนื้อที่ทั้งสิ้น ประมาณ ๖.๔๑ ตารางกิโลเมตร ตั้งอยู่ทางด้านทิศเหนือของตัวเมืองนครราชสีมา ตามทางหลวงแผ่นดินหมายเลข ๒๐๕ และแยกเข้าทางหลวงจังหวัด หมายเลข ๒๑๕๐ เป็นระยะทาง ๖๕ กิโลเมตร และห่างจากอำเภอขามสะแกแสง ทางด้านทิศตะวันออกเฉียงเหนือตามทางหลวงจังหวัดหมายเลข ๒๑๕๐ ระยะทาง ๑๗ กิโลเมตร

ชุมชนที่จัดตั้งเป็นเทศบาลตำบลหนองหัวฟาน ตั้งอยู่ในพื้นที่บางส่วนของตำบลหนองหัวฟาน และตำบลเมืองนาท ประกอบด้วย หมู่ ๒ บ้านเมืองนาท หมู่ ๑๐ บ้านดอนตลุงหัวว่า ตำบลเมืองนาท หมู่ ๓ บ้านดอนทะยิง หมู่ ๔ บ้านหินตั้ง หมู่ ๕ บ้านหนองหัวฟาน ตำบลหนองหัวฟาน ลักษณะของชุมชนจะเกาะกลุ่มทางเส้นทางคมนาคมหลัก และทางเข้าหมู่บ้าน โดยเฉพาะบริเวณสองฟากทางหลวงจังหวัดหมายเลข ๒๑๕๐

สภาพการเข้าถึงชุมชนหนองหัวฟาน สามารถติดต่อกับชุมชนใกล้เคียง โดยอาศัยทางหลวงจังหวัดหมายเลข ๒๑๕๐ แยกทางหลวงหมายเลข ๒๐๕ โนนไทย-บ้านวัด สามารถมาจากจังหวัดนครราชสีมาหรือจากอำเภอคง และมีอาณาเขตติดต่อกับตำบลใกล้เคียง ดังนี้

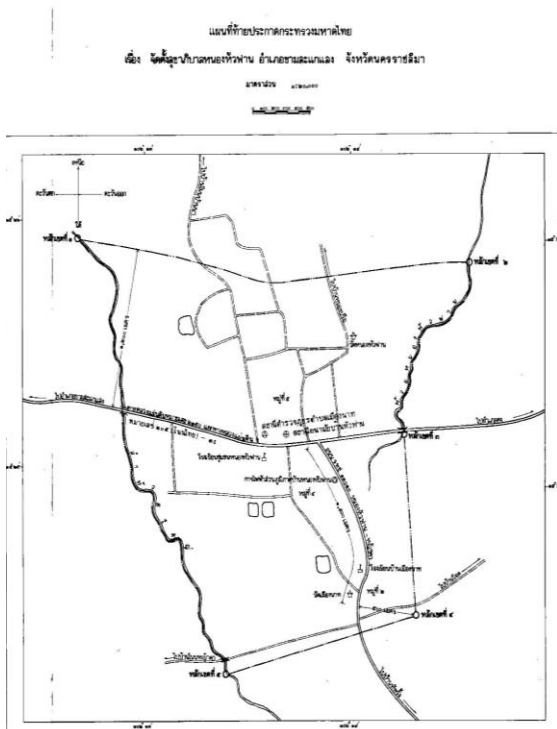

- **ทิศเหนือ**  
- ติดต่อกับ ต.หนองหัวฟาน อ.ขามสะแกแสง
- **ทิศใต้**  
- ติดต่อกับ ต.เมืองนาท อ.ขามสะแกแสง
- **ทิศตะวันออก**  
- ติดต่อกับ ต.โนนเต็ง อ.คง
- **ทิศตะวันตก**  
- ติดต่อกับ ต.หนองหัวฟาน อ.ขามสะแกแสง



## ๑.๒ ลักษณะทางภูมิประเทศ

แผนที่อำเภอขามสะแกแสง  
และถนนสายเทศบาลตำบลขามสะแกแสง



ตำบลหนองหัวพาน ตั้งอยู่ในระดับความสูงจากทะเลปานกลาง ตั้งแต่ระดับ ๒๑๐-๒๒๐ จากการวัดพื้นที่จุดสูงสุดของตำบล สูงถึง ๒๓๐ เมตร ที่บ้านโนนมะเกลือ หมู่ที่ ๒ ลักษณะเป็นที่ลูกคลื่นลอนตื้น ทางทิศเหนือของตำบลเป็นที่ราบตอนกลาง ได้แก่ บ้านหนองหัวพาน หมู่ที่ ๕ เมื่อเปรียบเทียบกับจุดสูงสุด ถึงต่ำสุดประมาณ ๓๐ เมตร บ้านหนองหัวพาน บ้านหินตั้ง เป็นจุดต่ำสุดของตำบล ติดเขตตำบลเมืองนาท หมู่ที่ ๒ บ้านเมืองนาท ระดับความลาดเทจากเหนือสุด มองเห็นได้ชัดเจนจากการไหลของน้ำ

## ๑.๓ ลักษณะภูมิอากาศ

- สภาพภูมิอากาศของตำบลหนองหัวพาน แบ่งออกได้เป็น ๓ ฤดู ดังนี้  
ฤดูหนาว เริ่มตั้งแต่เดือนตุลาคม ถึงกลางเดือนกุมภาพันธ์  
ฤดูร้อน เริ่มตั้งแต่กลางเดือนกุมภาพันธ์ถึงกลางเดือนพฤษภาคม อากาศจะร้อนอบอ้าวทั่วไป และในเดือนเมษายนจะเป็นเดือนที่มีอากาศร้อนมากที่สุด  
ฤดูฝน เริ่มตั้งแต่กลางเดือนพฤษภาคมถึงกลางเดือนตุลาคม ในระยะนี้จึงมีความชุ่มชื้นมาก ทำให้มีฝนตกมากตั้งแต่เดือนพฤษภาคมจนถึงกลางเดือนตุลาคม หลังจากนั้นฝนจะเริ่มน้อยลง

## ๑.๔ ลักษณะของดิน

ในเขตเทศบาลตำบลหนองหัวพาน ประสบปัญหาเรื่องดินเค็ม ทำให้การทำเกษตรได้ผลผลิตไม่เต็มที่ โดยดินที่เป็นปัญหาในการเพาะปลูก มี ๓ ชนิด คือ ดินเค็ม ดินดาน ดินมีกรวดปนทราย

## ๒. ด้านการเมือง/การปกครอง

### ๒.๑ เขตการปกครอง

เทศบาลตำบลหนองหัวพาน ประกอบด้วยบางส่วนของตำบลเมืองนาท และตำบลหนองหัวพาน อำเภอขามสะแกแสง จังหวัดนครราชสีมา มี ๕ หมู่บ้าน ๑๒ ชุมชน ดังนี้

#### ๑. ตำบลเมืองนาท

##### ๑.๑ หมู่ที่ ๒ บ้านเมืองนาท

๑.๑.๑ ชุมชนเมืองนาทสามัคคีตะวันออก

๑.๑.๒ ชุมชนเมืองนาทสัมพันธ์ตะวันตก

๑.๑.๓ ชุมชนบ้านน้อยสามัคคี

##### ๑.๒ หมู่ที่ ๑๐ บ้านดอนตลิ่งหว่า

๒.๑.๑ ชุมชนตลิ่งหว่า

## ๒. ตำบลหนองหัวฟาน

- ๒.๑ หมู่ที่ ๓ บ้านดอนทะยิง
  - ๒.๑.๑ ชุมชนดอนทะยิง
  - ๒.๑.๒ ชุมชนหนองน้ำรั้วรุ่งเรือง
- ๒.๒ หมู่ที่ ๔ บ้านหินตั้ง
  - ๒.๒.๑ ชุมชนหินตั้งพัฒนา
  - ๒.๒.๒ ชุมชนหัวหนองรวมใจ
  - ๒.๒.๓ ชุมชนดอนม่วงสามัคคี
- ๒.๓ หมู่ที่ ๕ บ้านหนองหัวฟาน
  - ๒.๓.๑ ชุมชนหนองหัวฟานพัฒนาก้าวหน้า
  - ๒.๓.๒ ชุมชนกลางบ้านสามัคคี
  - ๒.๓.๓ ชุมชนดอนตำแยรวมใจ

### ๒.๒ การเลือกตั้ง

#### ๑. การเลือกตั้งสมาชิกสภาเทศบาลตำบลหนองหัวฟาน

- ๑.๑ จำนวนสมาชิกสภาเทศบาลตำบลหนองหัวฟาน มีจำนวน ๑๒ คน
- ๑.๒ เขตเลือกตั้งสมาชิกสภาเทศบาลตำบลหนองหัวฟาน ให้ถือเขตของการเลือกตั้งสมาชิกสภาเทศบาลตำบลหนองหัวฟานเป็นเขตเลือกตั้ง
- ๑.๓ เขตเลือกตั้ง มีจำนวน ๒ เขตเลือกตั้ง ดังนี้

- **เขตเลือกตั้งที่ ๑** จำนวนสมาชิกสภาเทศบาลตำบลหนองหัวฟานที่จะมีการเลือกตั้ง ๖ คน พื้นที่อยู่ในเขตเลือกตั้ง ได้แก่
  - หมู่ที่ ๓ ต.หนองหัวฟาน อ.ขามสะแกแสง จ.นครราชสีมา
  - หมู่ที่ ๔ ต.หนองหัวฟาน อ.ขามสะแกแสง จ.นครราชสีมา (บางส่วน) เฉพาะชุมชนที่อยู่ทางทิศเหนือถนนขามสะแกแสง-คง
  - หมู่ที่ ๕ ต.หนองหัวฟาน อ.ขามสะแกแสง จ.นครราชสีมา (บางส่วน) เฉพาะชุมชนที่อยู่ทางทิศเหนือถนนขามสะแกแสง-คง
- **เขตเลือกตั้งที่ ๒** จำนวนสมาชิกสภาเทศบาลตำบลหนองหัวฟานที่จะมีการเลือกตั้ง ๖ คน พื้นที่อยู่ในเขตเลือกตั้ง ได้แก่
  - หมู่ที่ ๔ ต.หนองหัวฟาน อ.ขามสะแกแสง จ.นครราชสีมา (บางส่วน) เฉพาะชุมชนที่อยู่ทางทิศใต้ถนนขามสะแกแสง - คง
  - หมู่ที่ ๕ ต.หนองหัวฟาน อ.ขามสะแกแสง จ.นครราชสีมา (บางส่วน) เฉพาะชุมชนที่อยู่ทางทิศใต้ถนนขามสะแกแสง - คง
  - หมู่ที่ ๒ ต.เมืองนาท อ.ขามสะแกแสง จ.นครราชสีมา
  - หมู่ที่ ๑๐ ต.เมืองนาท อ.ขามสะแกแสง จ.นครราชสีมา

#### ๒. การเลือกตั้งนายกเทศมนตรีตำบลหนองหัวฟาน

- ๒.๑ จำนวนนายกเทศมนตรีตำบลหนองหัวฟาน มีจำนวน ๑ คน
- ๒.๒ เขตเลือกตั้งนายกเทศมนตรีตำบลหนองหัวฟาน ให้ถือเขตของเทศบาลตำบลหนองหัวฟานเป็นเขตเลือกตั้ง
- ๒.๓ เขตเลือกตั้ง มีจำนวน ๑ เขตเลือกตั้ง

๓. ประชากร

๓.๑ ข้อมูลเกี่ยวกับจำนวนประชากร

(เปรียบเทียบข้อมูลย้อนหลัง ๓ - ๕ ปี และการคาดการณ์ในอนาคต)

ปี พ.ศ.	ชาย	หญิง	รวม
๒๕๖๒	๒,๓๘๗	๒,๔๑๒	๔,๗๙๙
๒๕๖๑	๒,๔๑๒	๒,๔๐๕	๔,๘๑๗
๒๕๖๐	๒,๔๐๐	๒,๔๒๕	๔,๘๒๕
๒๕๕๙	๒,๔๑๕	๒,๔๐๔	๔,๘๑๙
๒๕๕๘	๒,๔๓๔	๒,๔๐๙	๔,๘๔๓
๒๕๕๗	๒,๔๓๗	๒,๔๑๔	๔,๘๕๑

๓.๒ ช่วงอายุและจำนวนประชากร

ช่วงอายุ	ชาย	หญิง	รวม
อายุน้อยกว่า ๑ ปี	๒๑	๒๑	๔๒
อายุ ๑ ปี	๒๕	๑๕	๔๐
อายุ ๒ ปี	๒๔	๓๑	๕๕
อายุ ๓ ปี	๒๓	๑๙	๔๒
อายุ ๔ ปี	๓๐	๒๐	๕๐
อายุ ๕ ปี	๒๖	๒๗	๕๓
อายุ ๖ ปี	๒๙	๒๙	๕๘
อายุ ๗ ปี	๓๐	๒๑	๕๑
อายุ ๘ ปี	๓๐	๒๖	๕๖
อายุ ๙ ปี	๒๙	๒๓	๕๒
อายุ ๑๐ ปี	๓๒	๒๗	๕๙
อายุ ๑๑ ปี	๓๒	๑๘	๕๐
อายุ ๑๒ ปี	๓๓	๒๐	๕๓
อายุ ๑๓ ปี	๒๗	๒๖	๕๓
อายุ ๑๔ ปี	๒๕	๒๗	๕๒
อายุ ๑๕ ปี	๒๗	๒๘	๕๕
อายุ ๑๖ ปี	๒๙	๓๑	๖๐
อายุ ๑๗ ปี	๒๕	๓๓	๕๘
อายุ ๑๘ ปี	๓๘	๒๗	๖๕
อายุ ๑๙ ปี	๒๙	๒๙	๕๘
อายุ ๒๐ ปี	๒๓	๒๓	๔๖
อายุ ๒๑ ปี	๓๐	๒๙	๕๙
อายุ ๒๒ ปี	๓๖	๔๒	๗๘



ช่วงอายุ	ชาย	หญิง	รวม
อายุ ๒๓ ปี	๓๕	๒๖	๖๑
อายุ ๒๔ ปี	๓๗	๒๗	๖๔
อายุ ๒๕ ปี	๓๖	๓๐	๖๖
อายุ ๒๖ ปี	๓๑	๓๗	๖๘
อายุ ๒๗ ปี	๔๒	๓๗	๗๙
อายุ ๒๘ ปี	๒๘	๒๗	๕๕
อายุ ๒๙ ปี	๓๕	๒๖	๖๑
อายุ ๓๐ ปี	๓๓	๒๗	๖๐
อายุ ๓๑ ปี	๓๔	๒๙	๖๓
อายุ ๓๒ ปี	๒๔	๓๑	๕๕
อายุ ๓๓ ปี	๒๑	๓๓	๕๔
อายุ ๓๔ ปี	๔๓	๔๕	๘๘
อายุ ๓๕ ปี	๓๘	๓๕	๗๓
อายุ ๓๖ ปี	๓๙	๔๐	๗๙
อายุ ๓๗ ปี	๔๕	๔๔	๘๙
อายุ ๓๘ ปี	๒๓	๓๘	๖๑
อายุ ๓๙ ปี	๓๐	๓๐	๖๐
อายุ ๔๐ ปี	๓๙	๓๖	๗๕
อายุ ๔๑ ปี	๔๙	๓๔	๘๓
อายุ ๔๒ ปี	๓๐	๒๙	๕๙
อายุ ๔๓ ปี	๓๘	๓๗	๗๕
อายุ ๔๔ ปี	๕๐	๓๙	๘๙
อายุ ๔๕ ปี	๓๗	๓๙	๗๖
อายุ ๔๖ ปี	๔๘	๓๖	๘๔
อายุ ๔๗ ปี	๓๙	๕๑	๙๐
อายุ ๔๘ ปี	๓๙	๓๖	๗๕
อายุ ๔๙ ปี	๓๖	๔๑	๗๗
อายุ ๕๐ ปี	๔๒	๓๙	๘๑
อายุ ๕๑ ปี	๓๑	๓๑	๖๒
อายุ ๕๒ ปี	๓๖	๓๔	๗๐
อายุ ๕๓ ปี	๓๖	๔๘	๘๔
อายุ ๕๔ ปี	๔๐	๓๓	๗๓
อายุ ๕๕ ปี	๓๙	๓๕	๗๔
อายุ ๕๖ ปี	๒๔	๓๒	๕๖
อายุ ๕๗ ปี	๒๕	๕๐	๗๕
อายุ ๕๘ ปี	๒๙	๓๐	๕๙
อายุ ๕๙ ปี	๓๔	๓๐	๖๔
อายุ ๖๐ ปี	๒๕	๒๙	๕๔

ช่วงอายุ	ชาย	หญิง	รวม
อายุ ๖๑ ปี	๒๕	๓๕	๖๐
อายุ ๖๒ ปี	๑๘	๒๙	๔๗
อายุ ๖๓ ปี	๒๒	๒๒	๔๔
อายุ ๖๔ ปี	๑๙	๓๗	๕๖
อายุ ๖๕ ปี	๒๑	๑๙	๔๐
อายุ ๖๖ ปี	๒๐	๒๓	๔๓
อายุ ๖๗ ปี	๒๙	๓๖	๖๕
อายุ ๖๘ ปี	๒๐	๒๗	๔๗
อายุ ๖๙ ปี	๒๑	๒๖	๔๗
อายุ ๗๐ ปี	๒๖	๒๖	๕๒
อายุ ๗๑ ปี	๑๙	๑๙	๓๘
อายุ ๗๒ ปี	๑๓	๑๗	๓๐
อายุ ๗๓ ปี	๑๒	๑๘	๓๐
อายุ ๗๔ ปี	๑๒	๗	๑๙
อายุ ๗๕ ปี	๑๑	๑๔	๒๕
อายุ ๗๖ ปี	๙	๑๕	๒๔
อายุ ๗๗ ปี	๑๓	๑๒	๒๕
อายุ ๗๘ ปี	๑๒	๑๖	๒๘
อายุ ๗๙ ปี	๙	๑๐	๑๙
อายุ ๘๐ ปี	๖	๙	๑๕
อายุ ๘๑ ปี	๙	๘	๑๗
อายุ ๘๒ ปี	๖	๙	๑๕
อายุ ๘๓ ปี	๗	๕	๑๒
อายุ ๘๔ ปี	๙	๗	๑๖
อายุ ๘๕ ปี	๕	๖	๑๑
อายุ ๘๖ ปี	๓	๑๐	๑๓
อายุ ๘๗ ปี	๕	๔	๙
อายุ ๘๘ ปี	๔	๔	๘
อายุ ๘๙ ปี	๒	๗	๙
อายุ ๙๐ ปี	๑	๐	๑
อายุ ๙๑ ปี	๒	๒	๔
อายุ ๙๒ ปี	๒	๐	๒
อายุ ๙๓ ปี	๑	๖	๗
อายุ ๙๔ ปี	๑	๒	๓
อายุ ๙๕ ปี	๐	๒	๒
อายุ ๙๖ ปี	๐	๐	๐
อายุ ๙๗ ปี	๐	๐	๐
อายุ ๙๘ ปี	๐	๐	๐

ช่วงอายุ	ชาย	หญิง	รวม
อายุ ๙๙ ปี	๐	๐	๐
อายุ ๑๐๐ ปี	๐	๐	๐
เกิดปีไทย	๐	๐	๐
อายุมากกว่า ๑๐๐ ปี	๐	๐	๐
<b>รวม</b>	<b>๒,๓๘๗</b>	<b>๒,๔๑๒</b>	<b>๔,๗๙๙</b>

#### ๔. สภาพทางสังคม

##### ๔.๑ การศึกษา

เทศบาลตำบลหนองหัวฟาน มีโรงเรียนที่อยู่ในพื้นที่ระดับประถมศึกษา จำนวน ๓ โรงเรียน และ ๑ ศูนย์พัฒนาเด็กเล็ก ดังนี้

๑. โรงเรียนชุมชนหนองหัวฟาน เปิดการศึกษาในสองระดับ คือ ระดับก่อนประถมศึกษา (อนุบาล ๑-๓) และระดับประถมศึกษา (ประถมศึกษา ๑-๖)

๒. โรงเรียนบ้านเมืองนาท เปิดการศึกษาในสองระดับ คือ ระดับก่อนประถมศึกษา (อนุบาล ๑-๒) และระดับประถมศึกษา (ประถมศึกษา ๑-๖)

๓. โรงเรียนเทศบาลหนองหัวฟาน เปิดการศึกษาในสองระดับ คือ ระดับก่อนประถมศึกษา (อนุบาล ๑-๒) และระดับประถมศึกษา (ประถมศึกษา ๑-๖)

๔. ศูนย์พัฒนาเด็กเล็กเทศบาลตำบลหนองหัวฟาน

##### ๔.๒ สาธารณสุข

เทศบาลตำบลหนองหัวฟาน มีโรงพยาบาลส่งเสริมสุขภาพ จำนวน ๑ แห่ง คือ โรงพยาบาลส่งเสริมสุขภาพตำบลหนองหัวฟาน และมีคลินิก จำนวน ๓ แห่ง

##### ๔.๓ อาชญากรรม

ยังไม่พบเหตุอาชญากรรมเกิดขึ้นในเขตเทศบาลตำบลหนองหัวฟาน ปัญหาที่พบส่วนใหญ่คือการรวมกลุ่มกันของกลุ่มวัยรุ่น และการแข่งรถ จักยานยนต์เสียงดังภายในชุมชน เป็นปัญหาที่ชุมชนได้รับผลกระทบเป็นอย่างมาก การแก้ไขปัญหาในเบื้องต้น คือการแจ้งเตือนให้ผู้ปกครองดูแลบุตรหลานของตน ประชาสัมพันธ์ให้ทราบถึงผลกระทบต่อชุมชน และการขอความร่วมมือไปยังผู้นำชุมชน และผู้เกี่ยวข้องทุกฝ่ายเพื่อช่วยดูแลบุตรหลานของตนเอง

##### ๔.๔ ยาเสพติด

ปัญหายาเสพติดในเขตเทศบาลตำบลหนองหัวฟาน ยังคงมีกลุ่มเสี่ยงในเด็ก เยาวชน เทศบาลตำบลหนองหัวฟานพยายามแก้ไขปัญหาโดยการณรงค์ การประชาสัมพันธ์ การแจ้งเบาะแส การฝึกอบรมให้ความรู้แก่เด็ก เยาวชน นอกจากนี้ยังได้รับความร่วมมือกับทางผู้นำ ประชาชน ที่ช่วยสอดส่องดูแลอยู่เป็นประจำ

#### ๔.๕ การสังคมสงเคราะห์

##### ผู้สูงอายุ

หมู่ที่	ชื่อหมู่บ้าน	ชาย	หญิง	รวม
๒	บ้านเมืองนาท	๗๘	๑๑๖	๑๙๔
๓	บ้านดอนทะยิง	๕๘	๗๓	๑๓๑
๔	บ้านหินตั้ง	๕๒	๕๙	๑๑๑
๕	บ้านหนองหัวฟาน	๑๒๓	๑๙๐	๓๑๓
๑๐	บ้านดอนตลุงหว่า	๒๓	๒๓	๔๖
<b>รวม</b>		<b>๓๓๔</b>	<b>๔๖๑</b>	<b>๗๙๕</b>

##### ผู้พิการ

หมู่ที่	ชื่อหมู่บ้าน	ชาย	หญิง	รวม
๒	บ้านเมืองนาท	๓๑	๔๕	๗๖
๓	บ้านดอนทะยิง	๑๑	๒๐	๓๑
๔	บ้านหินตั้ง	๒๐	๒๔	๔๔
๕	บ้านหนองหัวฟาน	๓๗	๕๒	๘๙
๑๐	บ้านดอนตลุงหว่า	๕	๑๑	๑๖
<b>รวม</b>		<b>๑๐๔</b>	<b>๑๕๒</b>	<b>๒๕๖</b>

#### ๕. ระบบบริการพื้นฐาน

##### ๕.๑ การคมนาคมขนส่ง

###### ๕.๑.๑ ถนน

จำนวนถนนลูกรัง	จำนวน	๑๔	สาย
จำนวนถนนลาดยาง	จำนวน	๕	สาย
จำนวนถนนคอนกรีต	จำนวน	๑๒๖	สาย
จำนวนถนนอื่นๆ	จำนวน	๔	สาย

###### ๕.๑.๒ สะพาน

จำนวนสะพานคอนกรีต	จำนวน	๑	แห่ง
จำนวนสะพานเหล็ก	จำนวน	๐	แห่ง
จำนวนสะพานไม้	จำนวน	๐	แห่ง

###### ๕.๑.๓ แหล่งน้ำ

จำนวนแม่น้ำที่ไหลผ่าน	จำนวน	๑	สาย
จำนวนห้วย/หนอง/คลอง/บึง	จำนวน	๓	แห่ง/สาย
จำนวนคลองชลประทาน	จำนวน	๐	แห่ง
จำนวนบ่อบาดาลสาธารณะ	จำนวน	๒	แห่ง
จำนวนบ่อบาดาลเอกชน	จำนวน	๐	แห่ง
จำนวนบ่อน้ำตื้นสาธารณะ	จำนวน	๐	แห่ง
จำนวนบ่อน้ำตื้นเอกชน	จำนวน	๐	แห่ง

## ๕.๒ การไฟฟ้า

จำนวนครัวเรือนที่มีไฟฟ้าใช้	จำนวน ๑,๓๘๕ ครัวเรือน
จำนวนครัวเรือนที่ไม่มีไฟฟ้าใช้	จำนวน ๐ ครัวเรือน

## ๕.๓ การประปา

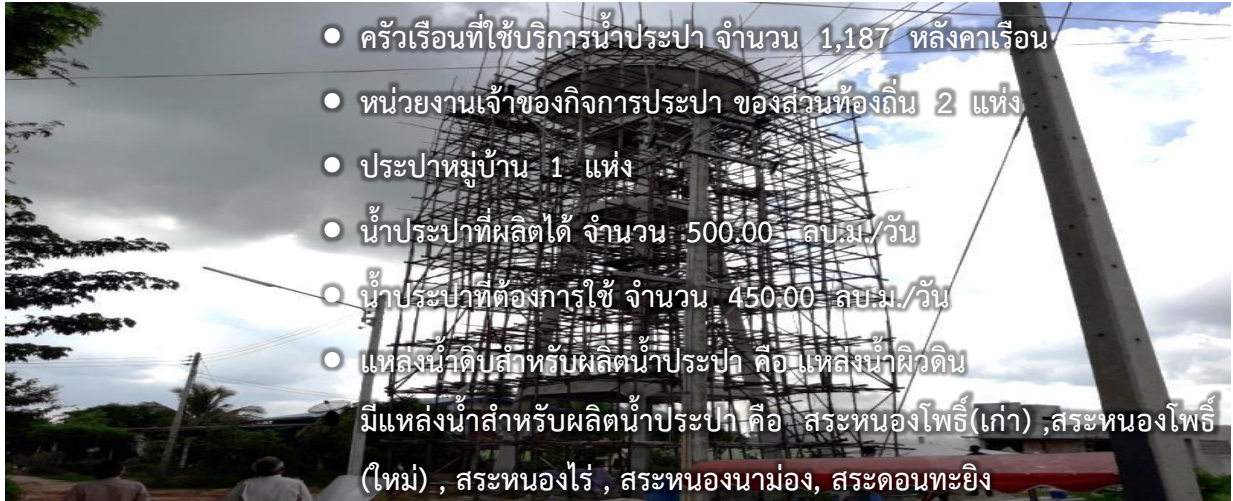

## ๕.๔ โทรศัพท์

- มีการติดตั้งโทรศัพท์สาธารณะ จำนวน ๗ ตู้

## ๕.๕ ไปรษณีย์หรือการสื่อสารหรือการขนส่ง และวัสดุ ครุภัณฑ์

- เทศบาลตำบลหนองหัวฟาน มีบริการไปรษณีย์ 1 แห่ง การให้บริการให้บริการ
  - วันจันทร์ – วันศุกร์ เวลา 08.00 น – 16.30 น
  - วันเสาร์ เวลา 08.00 - 12.00 น

## ๖. ระบบเศรษฐกิจ

### ๖.๑ การเกษตร

พื้นที่การเกษตรของตำบลหนองหัวฟาน เป็นพื้นที่ที่ต้องอาศัยน้ำฝนเพียงอย่างเดียว และไม่อยู่ในเขตชลประทานนับว่าปริมาณน้ำฝนเป็นตัวแปรที่สำคัญต่อผลผลิตทางการเกษตรของตำบลหนองหัวฟานเป็นอย่างมาก ประเภทของการผลิตที่สำคัญของตำบลหนองหัวฟานได้แก่ ข้าว มันสำปะหลัง ปอแก้ว พริก นอกจากนี้ยังมีการทำการเกษตรแบบผสมผสาน

#### ๖.๑ การผลิตข้าว

ข้าวเป็นพืชหลักที่สำคัญของตำบลหนองหัวฟาน เกษตรกรส่วนใหญ่จะปลูกไว้เพื่อบริโภคและขาย พื้นที่ส่วนใหญ่ในการปลูกข้าวของตำบลจะกระจายทั่วไปทั้งตำบล พันธุ์ข้าวที่เกษตรกรใช้ปลูก เป็นพันธุ์ข้าวที่ทางราชการส่งเสริม ได้แก่ ข้าวดอกมะลิ ๑๐๕, กข.๑๕, เหลืองประทิว, ขาวตาแห้ง เป็นต้น และข้าวพันธุ์พื้นเมืองที่เกษตรกรยังเห็นว่าเหมาะสมกับสภาพพื้นที่ และความนิยมในการบริโภค

### - พันธุ์

พันธุ์ข้าวที่เกษตรกรใช้ปลูก เป็นพันธุ์ข้าวที่ทางราชการส่งเสริม ได้แก่ ข้าวดอกมะลิ ๑๐๕, กข.๑๕, เหลืองประทิว, ขาวตาแห้ง เป็นต้น และข้าวพันธุ์พื้นเมืองที่เกษตรกรยังเห็นว่าเหมาะสมกับสภาพพื้นที่ และความนิยมในการบริโภคอยู่

### - การป้องกันและกำจัดศัตรูพืช

ในสภาวะการผลิตข้าวในปีที่ผ่านมาเกษตรกรพบกับศัตรูพืชที่สำคัญและระบาดคือ เพลี้ยไฟ ในช่วงที่ฝนทิ้งช่วง สำหรับเรื่องโรคที่พบและทำความเสียหายถึงระดับเศรษฐกิจ ได้แก่ โรคเน่าคอรวง ระบาดแสดงอาการของโรคในช่วงที่ข้าวกำลังออกรวง ทำให้รวงข้าวหัก เมล็ดลีบ เกษตรกรส่วนมากไม่ค่อยเห็นความสำคัญของการป้องกัน จะทำการใช้ยาเคมีก็ต่อเมื่อเกิดการระบาดแล้วเท่านั้น

### - ผลผลิตข้าว

ผลผลิตเฉลี่ยทั้งตำบล ๔๐๐ กก./ไร่ ส่วนใหญ่จะอยู่ประมาณ ๓๕๐-๔๕๐ กก./ไร่

### - ปัญหาและข้อจำกัดในการปลูกข้าว

๑. ปัญหาเรื่องการทิ้งช่วงของฝน ทำให้เกิดปัญหาหากล้าตาย การทำนาไม่ทันฤดูกาล บางรายมีกล้าแล้ว แต่ไม่มีน้ำในแปลงปักดำ
๒. ปัญหาด้านแรงงาน บางช่วงเดือนแรงงานในการปักดำขาดแคลนพอถึงช่วงเก็บเกี่ยว ก็เช่นกัน ทำให้ผลผลิตเสียหายได้
๓. การใช้ปุ๋ยบำรุงดินของเกษตรกรยังมีน้อย ส่วนใหญ่จะมุ่งไปในทางปุ๋ยเคมี จึงควรหาแนวทางปรับปรุงบำรุงดินโดยการปลูกพืชตระกูลถั่วหมุนเวียนบ้าง
๔. คุณภาพของดินมีความเหมาะสม เป็นปัญหาเกี่ยวกับด้านผลผลิต/ไร่

## ๖.๒ มั่นสำปะหลัง

- การปลูกมันสำปะหลังส่วนใหญ่เกษตรกรจะปลูก ๒ ช่วง คือช่วง เดือนมีนาคม-เมษายน และช่วงเดือน พฤศจิกายน-ธันวาคม พันธุ์ที่ใช้ ได้แก่ พันธุ์ระยอง  
- ในเรื่องการใช้น้ำนั้น ปัจจุบันเกษตรกรได้เห็นผลตอบแทนที่คุ้มทุนโดยมีการใช้ปุ๋ยคอกในการเพิ่มผลผลิตกันมากขึ้น สำหรับการใช้น้ำเคมีมีการใช้ปุ๋ยสูตร ๑๕-๑๕-๑๕ อัตรา ๑๐-๑๕ กก./ไร่ โดยใส่หลังการกำจัดวัชพืช ส่วนปุ๋ยคอกปริมาณการใช้ขึ้นอยู่กับปริมาณที่สามารถหาได้ โดยใส่ในช่วงการเตรียมดินปลูก การเตรียมดินปลูก เกษตรกรจะจ้างรถไถใหญ่ทั้งหมด

- การบำรุงดูแลรักษา เกษตรกรจะมีการกำจัดวัชพืชประมาณ ๒-๓ ครั้ง สำหรับมันสำปะหลังที่ปลูกต้นฝน และ ๑-๒ ครั้งสำหรับเกษตรกรที่ปลูกในช่วงปลายฝนในสภาพพื้นที่เป็นดินทรายจัด

ปัญหาและข้อจำกัดในการปลูกมันสำปะหลัง

๑. ราคา เป็นปัจจัยที่สำคัญยิ่งในการที่จะกำหนดพื้นที่ปลูกในแต่ละปีเนื่องจากราคายังไม่แน่นอนเกษตรกรผู้ปลูกพืชชนิดนี้ต้องมีการเสี่ยงสูง
๒. ปุ๋ย อัตราการใช้ยังไม่ถูกต้อง



### ๖.๓ พริก

- พริกเป็นพืชที่สามารถทำรายได้ให้กับเกษตรกรในตำบลหนองหัวพาน มากพอประมาณ เนื่องจากมีสภาพพื้นที่ที่เหมาะสม

- พันธุ์ที่ใช้ปลูก เป็นพันธุ์จินดา, ยอดสน, บางช้าง และพริกพันธุ์บ้านขาม เนื่องจากมีความทนแล้งได้ดีผลผลิตต่อไร่สูง ตลาดต้องการในรูปของพริกแห้ง สามารถเก็บไว้ได้นาน

- การเตรียมดิน เกษตรกรส่วนใหญ่จะว่าจ้างรถไถขนาดใหญ่ และมีการใช้รถไถ ขนาดเล็กบ้าง มีการไถยกร่องบ้างสำหรับพื้นที่ที่อยู่ในที่ลุ่ม

- การเพาะกล้า เกษตรกรจะมีการทำแปลงเพาะกล้าโดยทำแปลงขนาดกว้าง ประมาณ ๑.๕ เมตร ยาวตามความต้องการ เพาะกล้าในเดือน เมษายน-พฤษภาคม

- การปลูก จะมีการปลูกในช่วงที่ฝนตก ความชื้นในดินพอประมาณ ส่วนใหญ่ ในเดือน มิถุนายน-กรกฎาคม หลุมละ ๒ ต้น ระหว่างแถว ๗๐ ซม.ระหว่างต้น ๗๐ ซม.

- การบำรุงรักษา มีการกำจัดวัชพืชประมาณ ๒ ครั้ง ครั้งแรกพริกอายุ ๑๕ วัน และครั้งที่ ๒ หลังครั้งแรกประมาณ ๑๕ วัน ในครั้งนี้จะมีการใส่ปุ๋ยเคมี และปุ๋ยคอก ที่นิยมใช้เป็นมูลจากหมู และมีการใช้ปุ๋ยเคมีสูตร ๑๕-๑๕-๑๕ บ้างอัตราเฉลี่ย ๑๕-๒๐ กก./ไร่ ปัจจุบันเกษตรกรบางรายเริ่มรู้จักใช้ฮอร์โมนในการเพิ่มผลผลิตพริก ส่วนใหญ่เป็นฮอร์โมนที่ใช้ในการติดดอก

- ศัตรูพืช ที่สำคัญๆ และพบบ่อยมีระบาดทุกปี ได้แก่ เพลี้ยไฟ ส่วนโรคที่พบ มากคือโรคกุ้งแห้งของพริก อาการผลมีแผลเป็นจุด ราคาตกต่ำ ซึ่งเกษตรกรผู้ปลูก พริกมีความเข้าใจในการใช้ยาเคมีมากพอสมควร

- การเก็บเกี่ยว จะเริ่มเก็บเกี่ยวผลผลิตตั้งแต่เดือนพฤศจิกายน เป็นต้นไป จนถึงเดือนมกราคม เป็นอย่างช้า ผลผลิตเฉลี่ยในตำบลหนองหัวพาน ประมาณ ๒๒๐ กก./ไร่

- ปัญหาและข้อจำกัดในการปลูกพริก

๑. แหล่งน้ำ เกษตรกรส่วนใหญ่ขาดแคลนแหล่งน้ำ ในบางช่วงเกิดสภาวะ ฝนทิ้งช่วง

๒. ราคา เกษตรกรส่วนใหญ่จำหน่ายได้ราคาไม่สูงเท่าที่ควร ขึ้นอยู่กับ พ่อค้าคนกลางที่มารับซื้อ เกษตรกรจำเป็นต้องขายเนื่องจากอยู่ในช่วงที่ต้องชำระหนี้สินแก่ธนาคารต่างๆ ที่ทำการกู้มา

### ๖.๔ ข้าวโพดเลี้ยงสัตว์

ปัจจุบันเกษตรกรได้ปลูกข้าวโพดเลี้ยงสัตว์มากขึ้น เนื่องจากเป็นพืชที่ใช้น้ำ น้อยกว่าการปลูกข้าว มีระยะเวลาในการปลูกน้อยกว่า

#### ข้อมูลด้านเศรษฐกิจ

ผลผลิตเฉลี่ย ราคา ต้นทุนการผลิต

- |                |                                     |
|----------------|-------------------------------------|
| ๑. ข้าว        | ผลผลิตเฉลี่ย ๓๒๐ กก./ไร่            |
| ๒. มันสำปะหลัง | ผลผลิตเฉลี่ย ๒.๘ ตัน/ไร่            |
| ๓. ข้าวโพด     | ผลผลิตเฉลี่ย ๕๕๐ กก./ไร่            |
| ๔. อ้อย        | ผลผลิตเฉลี่ย ๗ ตัน/ไร่              |
| ๕. พริก        | ผลผลิตเฉลี่ย (พริกแห้ง) ๒๒๐ กก./ไร่ |

## ๖.๒ การประมง

- เทศบาลตำบลหนองหัวฟานไม่อยู่ในพื้นที่ทำการประมง

## ๖.๓ การปศุสัตว์

- การเลี้ยงสัตว์ในเขตเทศบาลตำบลหนองหัวฟาน เป็นการประกอบการในลักษณะเลี้ยงในครัวเรือนเป็นอาชีพหลักและอาชีพเสริม เช่น การเลี้ยงไก่ เป็ด โค สุกร กระบือ

## ๖.๔ การบริการ

- มีการบริการขนส่ง รถโดยสารประจำทาง และรถปรับอากาศให้บริการรับ-ส่ง ผู้โดยสารตลอดวัน
- มีสถานที่พัก จำนวน ๑ แห่ง คือ โรงแรมที่รัก รีสอร์ท



## ๖.๕ การท่องเที่ยว



- เทศบาลตำบลหนองหัวฟานเป็นแหล่งศึกษาดูงานด้านการบริหารจัดการขยะในชุมชน

## ๖.๖ อุตสาหกรรม

- เทศบาลตำบลหนองหัวฟานมีโรงงานอุตสาหกรรมขนาดกลาง ๑ แห่ง คือ โรงหมักถั่วเจริญ



## ๖.๗ การพาณิชย์และกลุ่มอาชีพ



- ร้านธงฟ้าประชารัฐ จำนวน ๓ แห่ง
- ร้านจำหน่ายสินค้า OTOP จำนวน ๑ แห่ง
- คลินิกรักษาโรค จำนวน ๓ แห่ง
- ที่ทำการไปรษณีย์ย่อย(สาขา) จำนวน ๑ แห่ง
- สถานีบริการน้ำมัน จำนวน ๓ แห่ง
- ตลาดสด จำนวน ๑ แห่ง
- ร้านค้าต่าง ๆ จำนวน ๔๒ แห่ง

## ๖.๘ แรงงาน

- ตำบลหนองหัวพานแรงงานส่วนใหญ่เป็นแรงงานผู้สูงอายุ เป็นแรงงานภาคเกษตรกรรม ส่วนประชากรในวัยแรงงานจะออกไปทำงานในพื้นที่อื่น

## ๗. ศาสนา ประเพณี วัฒนธรรม

### ๗.๑ การนับถือศาสนา



ตำบลหนองหัวพาน ประชากรในพื้นที่ส่วนมากนับถือศาสนาพุทธและมีการประกอบกิจกรรมทางศาสนาตามพิธีกรรมต่างๆของศาสนา เช่น การทำบุญตักบาตร ทำบุญขึ้นบ้านใหม่ บวชนาค ประชาชนในตำบลมีการอนุรักษ์วัฒนธรรมและประเพณี มีคุณธรรม โอบอ้อมอารีและมีความสามัคคีในด้านต่าง ๆ เป็นอย่างดี

### ๗.๒ ประเพณีและงานประจำปี

ด้วยประชากรส่วนใหญ่ของตำบลหนองหัวพานนับถือศาสนาพุทธ งานที่จัดขึ้นเป็นประจำทุกปีจึงเป็นงานที่เกี่ยวข้องกับพิธีกรรมทางพุทธศาสนา ดังนี้

๑. งานบวงสรวงท่านท้าวสุระนารีอำเภอกาฬมสะแกแสง วันที่ ๒๓ มีนาคม ของทุกปี
๒. งานวันพริกและของดีอำเภอกาฬมสะแกแสง วันที่ ๑๐-๑๑ ธันวาคม ของทุกปี



๓. งานประเพณี วันสงกรานต์ วันผู้สูงอายุและวันครอบครัววันที่ ๑๓ เมษายนของทุกปี
๔. งานประเพณีวันลอยกระทง ขึ้น ๑๕ ค่ำเดือน ๑๒
๕. งานพิธีบวงสรวงศาลตาปู่ ขึ้น ๑๓ ค่ำ เดือน ๓
๖. เสริมสร้างธรรมะวันเข้าพรรษา เสริมสร้างธรรมะวันมาฆบูชา เสริมสร้างธรรมะวันวิสาขบูชาเสริมสร้างธรรมะวันอาสาฬหบูชา
- ๑๐.งานวันเด็กแห่งชาติ เสาร์ที่ ๒ ของเดือนมกราคมของทุกปี



### ๗.๓ ภูมิปัญญาท้องถิ่น ภาษาถิ่น

- ภูมิปัญญาท้องถิ่น ของประชาชนในเขตเทศบาลตำบลหนองหัวฟาน ส่วนใหญ่ ประกอบอาชีพที่ได้อาศัยประโยชน์จากสภาพแวดล้อมธรรมชาติ เช่น การทำไร่ ทำนา หาลา โดยมือเครื่องมือประกอบอาชีพส่วนใหญ่ทำจากไม้ไผ่ เช่น ตะกร้า สุ่มปลา สุ่มไก่ ลอบ ไซ บั้งก็ ๆ

- ภาษาถิ่น ของประชาชนในเขตเทศบาลตำบลหนองหัวฟาน ส่วนใหญ่ เป็น “ไทโคราช” หรือ “ไทเบ็ง” มีภาษาพูดคล้ายกับภาษาไทยภาคกลาง แต่มีเสียงวรรณยุกต์ ต่างไป และนิยมลงท้ายประโยคด้วยคำว่า “เบ็ง” “เด็ง” “เหวย” “ต็อก” จึงมีผู้เรียก ภาษาที่ว่า ภาษาไทเด็ง หรือภาษาไทยโคราช

### ๗.๔ สินค้าพื้นเมือง และของที่ระลึก



- หมี่โคราช เป็นอาหารท้องถิ่น โดยเทศบาลตำบล หนองหัวฟานเป็นสถานที่ผลิตเส้นหมี่โคราชที่มีคุณภาพ และมีชื่อเสียง

- หมี่โคราช เป็นอาหารมื้อกลางวันในชีวิตประจำวัน ของคนโคราช โดยเฉพาะอย่างยิ่งในงานบุญ เช่น งานโกนจุก งานบวชนาค งานแต่งงาน หรืองานสมโภช อื่นๆ ก็มักจะมี “คั่วหมี่” หรือ “ผัดหมี่” อยู่ในงานให้ผู้ มาร่วมงานได้ทาน

## ๘. ทรัพยากรธรรมชาติ

### ๘.๑ น้ำ

เทศบาลตำบลหนองหัวฟานไม่อยู่ในพื้นที่ที่มีแหล่งน้ำขนาดใหญ่ไหลผ่าน แหล่ง น้ำที่ใช้สำหรับอุปโภค บริโภค เป็นแหล่งน้ำผิวดิน และแหล่งน้ำใต้ดิน โดยแหล่ง น้ำใต้ดินส่วนมากจะมีรสเค็ม ไม่สามารถนำมาใช้เพื่ออุปโภค และเพื่อการเกษตรได้

### ๘.๒ ป่าไม้

เทศบาลตำบลหนองหัวฟานไม่อยู่ในพื้นที่ป่าสงวน ป่าไม้ส่วนใหญ่จะอยู่ตามสวน ไร่ นา ของประชาชน

### ๘.๓ ภูเขา

เทศบาลตำบลหนองหัวฟานไม่มีเขตพื้นที่ที่ติดกับภูเขา

### ๘.๔ ทรัพยากรธรรมชาติที่สำคัญของเทศบาลตำบลหนองหัวฟาน

-ในพื้นที่ของเทศบาลตำบลหนองหัวฟาน ส่วนมากเป็นพื้นที่สำหรับที่อยู่อาศัย เพาะปลูก ไร่ค้า สถานประกอบการ ตามลำดับ และมีพื้นที่เพียงเล็กน้อยที่เป็นพื้นที่สาธารณะ

-ทรัพยากรธรรมชาติในพื้นที่ ได้แก่ ดิน น้ำ ต้นไม้ อากาศที่ไม่มีมลพิษ ปัญหาคือ เนื่องจาก พื้นที่บางส่วนเป็นดินเค็ม และน้ำใต้ดินที่มีรสเค็ม ไม่สามารถนำน้ำจากใต้ดินมาใช้ในการอุปโภค บริโภค และเพื่อการเกษตรได้ ต้องอาศัยน้ำดิบจากแหล่งอื่น และน้ำฝน

-ในการทำการเกษตรต้องรอฤดูฝนจึงจะสามารถทำการเพาะปลูกได้ ปัญหาจากการมีแหล่งน้ำ เพื่อใช้ในการทำการเกษตรไม่เพียงพอ จึงเป็นปัญหาที่ยังไม่สามารถแก้ไขได้ เนื่องจากพื้นที่ส่วนมากเป็น พื้นที่ของประชาชน และ เอกชน

## ส่วนที่ ๒ ยุทธศาสตร์การพัฒนาขององค์กรปกครองส่วนท้องถิ่น

### ๑. ความสัมพันธ์ระหว่างแผนพัฒนาระดับมหภาค

#### ๑.๑ แผนยุทธศาสตร์ชาติ ๒๐ ปี

##### ความเป็นมา

คณะรัฐมนตรีได้มีมติเมื่อวันที่ ๓๐ มิถุนายน ๒๕๕๘ เห็นชอบให้มีการจัดตั้งคณะกรรมการจัดทำยุทธศาสตร์ชาติมีอำนาจหน้าที่ในการจัดทำร่างยุทธศาสตร์ชาติระยะ ๒๐ ปี เพื่อใช้ในการขับเคลื่อนการพัฒนาประเทศสู่ความมั่นคง มั่งคั่ง และยั่งยืน และให้เสนอร่างยุทธศาสตร์ชาติระยะ ๒๐ ปี ให้คณะรัฐมนตรีพิจารณาให้ความเห็นชอบเพื่อใช้เป็นกรอบในการดำเนินงานในระยะที่ ๒ ของรัฐบาล (ปี ๒๕๕๘-๒๕๕๙) และกรอบการปฏิรูปในระยะที่ ๓ (ปี ๒๕๖๐ เป็นต้นไป) คณะกรรมการจัดทำยุทธศาสตร์ชาติได้แต่งตั้งคณะอนุกรรมการ ๒ คณะ ได้แก่

(๑) คณะอนุกรรมการจัดทำยุทธศาสตร์และกรอบการปฏิรูป เพื่อจัดทำร่างกรอบยุทธศาสตร์ชาติระยะ ๒๐ ปี และ

(๒) คณะอนุกรรมการจัดทำแผนปฏิบัติการตามแนวทางการปฏิรูปประเทศเพื่อจัดทำร่างแผนปฏิบัติการตามแนวทางการปฏิรูปประเทศ (Roadmap) ภายใต้ยุทธศาสตร์ชาติระยะ ๒๐ ปี

การกำหนดให้มี “ยุทธศาสตร์ชาติ” เพื่อเป็นยุทธศาสตร์ในการพัฒนาประเทศในระยะยาว พร้อมกับการปฏิรูปและการพัฒนาระบบและกลไกการบริหารราชการแผ่นดินในการขับเคลื่อนยุทธศาสตร์ให้สามารถนำไปสู่การปฏิบัติอย่างจริงจังจะช่วยยกระดับคุณภาพของประเทศไทยในทุกภาคส่วนและประเทศไทยให้หลุดพ้นหรือบรรเทาความรุนแรงของสภาพปัญหาที่เกิดขึ้นในปัจจุบัน ทั้งปัญหาทางเศรษฐกิจ ปัญหาความเหลื่อมล้ำ ปัญหาการทุจริตคอร์รัปชัน และปัญหาความขัดแย้งในสังคม รวมถึงสามารถรับมือกับภัยคุกคามและบริหารจัดการกับความเสี่ยงที่จะเกิดขึ้นในอนาคต และสามารถเปลี่ยนผ่านประเทศไทยไปพร้อม ๆ กับการเปลี่ยนแปลงภูมิทัศน์ใหม่ของโลกได้ซึ่งจะทำให้ประเทศไทยยังคงรักษาบทบาทสำคัญในเวทีโลก สามารถดำรงรักษาความเป็นชาติที่มีความมั่นคงทางเศรษฐกิจ สังคมและวัฒนธรรม และคนไทยในประเทศมีความอยู่ดีมีสุขอย่างถ้วนหน้ากันสาระสำคัญของยุทธศาสตร์ชาติ ซึ่งคณะกรรมการจัดทำยุทธศาสตร์ชาติจะประกอบด้วยวิสัยทัศน์และเป้าหมายของชาติ ที่คนไทยทุกคนต้องการบรรลุร่วมกันรวมทั้งนโยบายแห่งชาติและมาตรการเฉพาะ ซึ่งเป็นแนวทาง ทิศทางและวิธีการที่ทุกองค์กรและคนไทยทุกคนต้องมุ่งดำเนินการไปพร้อมกันอย่างประสานสอดคล้อง เพื่อให้บรรลุซึ่งสิ่งที่คนไทยทุกคนต้องการ คือประเทศไทยมั่นคง มั่งคั่งและยั่งยืน ในทุกสาขาของกำลังอำนาจแห่งชาติ อันได้แก่ การเมืองภายในประเทศ การเมืองต่างประเทศ เศรษฐกิจ สังคมจิตวิทยา การทหาร วิทยาศาสตร์และเทคโนโลยีการพลังงาน ทรัพยากรธรรมชาติและสิ่งแวดล้อม และเทคโนโลยีสารสนเทศและการสื่อสาร

## วิสัยทัศน์

“ประเทศไทยมีความมั่นคง มั่งคั่ง ยั่งยืน เป็นประเทศพัฒนาแล้ว ด้วยการพัฒนา  
ตามปรัชญาเศรษฐกิจพอเพียง”  
หรือเป็นคติพจน์ประจำชาติว่า “มั่นคง มั่งคั่ง ยั่งยืน”

## กรอบแนวทางที่สำคัญของยุทธศาสตร์

ยุทธศาสตร์	กรอบแนวทางที่สำคัญ
๑. ยุทธศาสตร์ด้านความมั่นคง	(๑) การเสริมสร้างความมั่นคงของสถาบันหลักของชาติและการปกครองระบอบประชาธิปไตยอันมีพระมหากษัตริย์ทรงเป็นประมุข (๒) การปฏิรูปกลไกการบริหารประเทศ (๓) การป้องกันและแก้ไขการก่อความไม่สงบในจังหวัดชายแดนภาคใต้ (๔) การบริหารจัดการความมั่นคงชายแดนและชายฝั่งทะเล (๕) การพัฒนาระบบ กลไก มาตรการและความร่วมมือระหว่างประเทศทุกระดับ (๖) การพัฒนาเสริมสร้างศักยภาพการฉีกกำลังป้องกันประเทศและกองทัพ (๗) การพัฒนาระบบการเตรียมพร้อมแห่งชาติ รักษาความมั่นคงของฐานทรัพยากรธรรมชาติ สิ่งแวดล้อม และการปกป้องรักษาผลประโยชน์แห่งชาติทางทะเล รวมทั้งเสริมสร้างความมั่นคงทางอาหารพลังงาน และน้ำ (๘) การปรับกระบวนการทำงานของกลไกที่เกี่ยวข้องจากแนวตั้งสู่แนวนอนมากขึ้น
๒. ยุทธศาสตร์ด้านการสร้างความสามารถในการแข่งขัน	(๑) สมรรถนะทางเศรษฐกิจ ได้แก่ รักษาเสถียรภาพทางเศรษฐกิจและสร้างความเชื่อมั่น ส่งเสริมการค้าและการลงทุนทั้งภาครัฐและเอกชน และพัฒนาประเทศสู่ความเป็นชาติการค้าเพื่อเป็นศูนย์กลางการค้าและได้ประโยชน์จากห่วงโซ่มูลค่าในภูมิภาคเพิ่มขึ้น (๒) การพัฒนาภาคการผลิตและบริการ ภาคเกษตร ได้แก่ เสริมสร้างฐานการผลิตภาคเกษตรให้เข้มแข็งและยั่งยืน เพิ่มขีดความสามารถในการแข่งขันของภาคเกษตร พัฒนาสินค้าเกษตรและอาหารที่มีศักยภาพในการแข่งขัน และส่งเสริมเกษตรกรรายย่อยให้ปรับไปสู่รูปแบบเกษตรยั่งยืนที่เป็นมิตรกับสิ่งแวดล้อมและรวมกลุ่มเกษตรกรในการพัฒนาอาชีพที่เข้มแข็งภาคอุตสาหกรรม พัฒนาอุตสาหกรรมศักยภาพ ได้แก่ พัฒนาอุตสาหกรรมส่งออกที่มีศักยภาพสูง สร้างความเข้มแข็งให้กับผู้ประกอบการไทย และพัฒนาอุตสาหกรรมที่มีศักยภาพในอนาคต เป็นต้น และภาคบริการ พัฒนายกระดับผลิตภัณฑ์การท่องเที่ยว ผลักดันประเทศไทยสู่การเป็นศูนย์กลางการให้บริการสุขภาพ และส่งเสริมธุรกิจบริการที่มีศักยภาพ



ยุทธศาสตร์	กรอบแนวทางที่สำคัญ
	<p>(๓) พัฒนาผู้ประกอบการและเศรษฐกิจชุมชน ได้แก่ พัฒนาทักษะและองค์ความรู้ของผู้ประกอบการไทย พัฒนาและยกระดับผลิตภาพแรงงานเพื่อส่งเสริมขีดความสามารถในการแข่งขันของประเทศ พัฒนาวิสาหกิจขนาดกลางและขนาดย่อมสู่สากล ยกระดับศักยภาพของสินค้าหนึ่งตำบลหนึ่งผลิตภัณฑ์ (OTOP) ไทยให้ก้าวไกลสู่สากล และพัฒนาวิสาหกิจชุมชนและสถาบันเกษตรกร</p> <p>(๔) การพัฒนาพื้นที่เศรษฐกิจพิเศษและเมือง โดยพัฒนาเขตเศรษฐกิจพิเศษชายแดน พัฒนาพื้นที่เศรษฐกิจบริเวณชายฝั่งทะเลตะวันออก พัฒนาระบบเมืองศูนย์กลางความเจริญของประเทศ และพัฒนาคลัสเตอร์อุตสาหกรรมและบริการที่มีศักยภาพในการขับเคลื่อนประเทศ</p>
<p>๓. ยุทธศาสตร์การพัฒนาและเสริมสร้างศักยภาพคน</p>	<p>(๑) การพัฒนาศักยภาพคนตลอดช่วงชีวิตให้สนับสนุนการเจริญเติบโตของประเทศ โดยพัฒนาเริ่มตั้งแต่ในครรภ์และต่อเนื่องไปตลอดช่วงชีวิต</p> <p>(๒) การยกระดับคุณภาพการศึกษาและการเรียนรู้ให้ มีคุณภาพ เท่าเทียมและทั่วถึง</p> <p>(๓) การสร้างเสริมให้คนมีสุขภาวะที่ดี</p> <p>(๔) การสร้างความอยู่ดีมีสุขของครอบครัวไทยให้เอื้อต่อการพัฒนาคน</p>
<p>๔. ยุทธศาสตร์ด้านการสร้างโอกาสความเสมอภาคและเท่าเทียมกันทางสังคม</p>	<p>(๑) การสร้างความมั่นคงและการลดความเหลื่อมล้ำทางด้านเศรษฐกิจและสังคม</p> <p>(๒) การพัฒนาระบบบริการและระบบบริหารจัดการสุขภาพ</p> <p>(๓) การสร้างสภาพแวดล้อมและนวัตกรรมที่เอื้อต่อการดำรงชีวิตในสังคมสูงวัย</p> <p>(๔) การสร้างความเข้มแข็งของสถาบันทางสังคมและทุนทางวัฒนธรรมและความเข้มแข็งของชุมชน</p> <p>(๕) การพัฒนาการสื่อสารมวลชนให้เป็นกลไกในการสนับสนุนการพัฒนา</p>
<p>๕. ยุทธศาสตร์ด้านการสร้างการเติบโตบนคุณภาพชีวิตที่เป็นมิตรกับสิ่งแวดล้อม</p>	<p>(๑) การจัดระบบอนุรักษ์ พื้นฟูและป้องกันการทำลายทรัพยากรธรรมชาติ</p> <p>(๒) การวางระบบบริหารจัดการน้ำให้มีประสิทธิภาพทั้ง ๒๕ ลุ่มน้ำ เน้นการปรับระบบการบริหารจัดการอุทกภัยอย่างบูรณาการ</p> <p>(๓) การพัฒนาและใช้พลังงานที่เป็นมิตรกับสิ่งแวดล้อมในทุกภาคเศรษฐกิจ</p> <p>(๔) การพัฒนาเมืองอุตสาหกรรมเชิงนิเวศและเมืองที่เป็นมิตรกับสิ่งแวดล้อม</p> <p>(๕) การร่วมลดปัญหาโลกร้อนและปรับตัวให้พร้อมกับการเปลี่ยนแปลงสภาพภูมิอากาศ</p> <p>(๖) การใช้เครื่องมือทางเศรษฐศาสตร์และนโยบายการคลังเพื่อสิ่งแวดล้อม</p>

ยุทธศาสตร์	กรอบแนวทางที่สำคัญ
<p>๖. ยุทธศาสตร์ด้านการปรับสมดุลและพัฒนา ระบบการบริหารจัดการ ภาครัฐ</p>	<p>(๑) การปรับปรุงการบริหารจัดการรายได้และรายจ่ายของภาครัฐ</p> <p>(๒) การพัฒนาระบบการให้บริการประชาชนของหน่วยงานภาครัฐ</p> <p>(๓) การปรับปรุงบทบาท ภารกิจ และโครงสร้างของหน่วยงานภาครัฐ ให้มีขนาดที่เหมาะสม</p> <p>(๔) การวางระบบบริหารงานราชการแบบบูรณาการ</p> <p>(๕) การพัฒนาระบบบริหารจัดการกำลังคนและพัฒนาบุคลากรภาครัฐในการปฏิบัติราชการ</p> <p>(๖) การต่อต้านการทุจริตและประพฤติมิชอบ</p> <p>(๗) การปรับปรุงแก้ไขกฎหมาย ระเบียบ และข้อบังคับให้มีความชัดเจน ทันสมัย เป็นธรรม และสอดคล้องกับข้อบังคับสากลหรือข้อตกลงระหว่างประเทศ ตลอดจน พัฒนาหน่วยงานภาครัฐและบุคลากรที่มีหน้าที่เสนอความเห็นทางกฎหมายให้มีศักยภาพ</p>

## ๑.๒ แผนพัฒนาเศรษฐกิจและสังคมแห่งชาติ ฉบับที่ ๑๒

### หลักการของแผนพัฒนาฯ ฉบับที่ ๑๒

๑. ยึดหลัก“ปรัชญาของเศรษฐกิจพอเพียง”อย่างต่อเนื่องจากแผนพัฒนาฯ ฉบับที่ ๙-๑๑
๒. คนไทยให้เป็นพลังสำคัญในการพัฒนาประเทศ โดยมีลักษณะสำคัญ ๕ ประการ ได้แก่ มีความเชี่ยวชาญเฉพาะด้าน มีทักษะในการคิดเชิงสังเคราะห์ มีความคิดสร้างสรรค์มีความเคารพในความแตกต่าง และมีจุดยืนทางจริยธรรม
๓. ชุมชน ภาคประชาสังคมภาคเอกชนและภาครัฐร่วมกันพัฒนาประเทศบนหลักการร่วมคิด ร่วมทำ ร่วมรับผิดชอบ และร่วมรับผลประโยชน์จากการพัฒนา
๔. มีการพัฒนาเชิงบูรณาการระหว่างหน่วยงานที่ยึดพื้นที่เป็นหลัก
๕. ปรับปรุงกฎหมาย และกฎ ระเบียบต่างๆให้เอื้อต่อการขับเคลื่อนการพัฒนาในทุกระดับ

ยุทธศาสตร์	แนวทางการพัฒนา
๑ การเสริมสร้างและพัฒนาศักยภาพทุนมนุษย์	(๑) การพัฒนาศักยภาพคนทุกกลุ่มวัยให้มีทักษะและความรู้ความสามารถ (๒) การยกระดับคุณภาพการศึกษาและสร้างสภาพแวดล้อมที่เอื้อต่อการเรียนรู้ตลอดชีวิต (๓) การลดปัจจัยเสี่ยงทางสุขภาพและส่งเสริมให้คนมีพฤติกรรมสุขภาพที่ดี (๔) การเสริมสร้างควมดีมีสุขของสถาบันครอบครัวในการบ่มเพาะคนให้มีคุณภาพ (๕) การหล่อหลอมคนไทยให้มีความเป็นพลเมืองที่ดีตามบรรทัดฐานของสังคมและส่งเสริมให้ภาคธุรกิจทำธุรกิจเพื่อสังคม (๖) การสร้างสภาพแวดล้อมและวัฒนธรรมที่เหมาะสมกับสังคมสูงวัย
๒ การสร้างความเป็นธรรมลดความเหลื่อมล้ำในสังคม	(๑) การให้ความช่วยเหลือทางสังคมเพื่อเป็นแต้มต่อแก่กลุ่มเป้าหมายประชากรร้อยละ ๔๐ ที่มีรายได้ต่ำสุด (๒) การพัฒนาระบบฐานข้อมูลรายได้ให้ครอบคลุมประชากรทั่วประเทศ เพื่อขยายความคุ้มครองทางสังคมและการจัดสวัสดิการที่สามารถเจาะจงกลุ่มเป้าหมายได้ (๓) การเสริมสร้างศักยภาพชุมชน การพัฒนาเศรษฐกิจชุมชน และการสร้างความเข้มแข็งการเงินฐานราก (๔) การกำหนดนโยบายการคลังเพื่อลดความเหลื่อมล้ำในสังคมและเอื้อประโยชน์ต่อกลุ่มคนที่มีรายได้น้อยให้มีประสิทธิภาพเพิ่มขึ้น (๕) การเข้าถึงกระบวนการยุติธรรมอย่างเสมอภาค

ยุทธศาสตร์	แนวทางการพัฒนา
	<p>(๖) การกระจายการให้บริการภาครัฐทั้งด้านการศึกษา สาธารณสุข โครงสร้างพื้นฐาน และการจัดสวัสดิการในภูมิภาคให้มีความครอบคลุมและทั่วถึงทั้งในเชิงปริมาณและคุณภาพ รวมทั้งการจัดสรรทรัพยากรให้มีการกระจายตัวอย่างเป็นธรรม ตลอดจนการสร้างปัจจัยแวดล้อมทางธุรกิจรวมทั้งกฎหมาย</p> <p>(๗) ส่งเสริมความเท่าเทียมทางเพศและบทบาทสตรีในระดับการบริหารและการตัดสินใจทั้งในระดับชาติและระดับท้องถิ่นเพื่อสนับสนุนการพัฒนาประเทศ</p>
<p>๓ การสร้างความเข้มแข็งทางเศรษฐกิจและแข่งขันได้อย่างยั่งยืน</p>	<p>(๑) การบริหารจัดการเศรษฐกิจส่วนรวม</p> <p>(๒) การเสริมสร้างและพัฒนาขีดความสามารถในการแข่งขันของภาคการผลิตและบริการ</p>
<p>๔ การเติบโตที่เป็นมิตรกับสิ่งแวดล้อมเพื่อการพัฒนาอย่างยั่งยืน</p>	<p>(๑) การรักษาทุนทางธรรมชาติเพื่อการพัฒนาที่ยั่งยืน</p> <p>(๒) การบริหารจัดการน้ำเพื่อให้เกิดความสมดุล ยั่งยืน</p> <p>(๓) แก้ปัญหาวิกฤตสิ่งแวดล้อม</p> <p>(๔) ส่งเสริมการผลิตและการบริโภคที่เป็นมิตรกับสิ่งแวดล้อม</p> <p>(๕) พัฒนาระบบการบริหารจัดการและกลไกแก้ไขปัญหาความขัดแย้งด้านทรัพยากรธรรมชาติและสิ่งแวดล้อม</p> <p>(๖) สนับสนุนการลดการปล่อยก๊าซเรือนกระจก และเพิ่มขีดความสามารถในการปรับตัวต่อการเปลี่ยนแปลงสภาพภูมิอากาศ</p> <p>(๗) บริหารจัดการเพื่อลดความเสี่ยงด้านภัยพิบัติ</p> <p>(๘) การพัฒนาความร่วมมือด้านสิ่งแวดล้อมระหว่างประเทศ</p>
<p>๕ ความมั่นคง</p>	<p>(๑) รักษาความมั่นคงภายใน</p> <p>(๒) พัฒนาเสริมสร้างศักยภาพการป้องกันประเทศ</p> <p>(๓) ป้องกันและแก้ไขปัญหาการก่อการร้าย</p> <p>(๔) การส่งเสริมความร่วมมือกับต่างประเทศด้านความมั่นคง</p> <p>(๕) การรักษาความมั่นคงของชาติทางทะเล</p> <p>(๖) การรักษาความมั่นคงทางทรัพยากรธรรมชาติและสิ่งแวดล้อม</p> <p>(๗) การบริหารจัดการความมั่นคงเพื่อการพัฒนา</p>

ยุทธศาสตร์	แนวทางการพัฒนา
<p>๖ การเพิ่มประสิทธิภาพการบริหารจัดการในภาครัฐและธรรมาภิบาลในสังคมไทย</p>	<p>(๑) ปรับปรุงโครงสร้างหน่วยงาน บทบาท ภารกิจ และคุณภาพบุคลากรภาครัฐให้มีความโปร่งใส ทันสมัย คล่องตัว มีขนาดเหมาะสม เกิดความคุ้มค่า</p> <p>(๒) ปรับปรุงกระบวนการงบประมาณ และสร้างกลไกในการติดตามตรวจสอบการเงินการคลังภาครัฐ</p> <p>(๓) เพิ่มประสิทธิภาพและยกระดับการให้บริการสาธารณะให้ได้มาตรฐานสากล</p> <p>(๔) เพิ่มประสิทธิภาพการบริหารจัดการให้แก่องค์กรปกครองส่วนท้องถิ่น</p> <p>(๕) ป้องกันและปราบปรามการทุจริตและประพฤติมิชอบ</p> <p>(๖) ปฏิรูปกฎหมายและกระบวนการยุติธรรมให้มีความทันสมัย เป็นธรรม และสอดคล้องกับข้อบังคับสากลหรือข้อตกลงระหว่างประเทศ</p>
<p>๗ การพัฒนาโครงสร้างพื้นฐานและระบบโลจิสติกส์</p>	<p>(๑) การพัฒนาโครงสร้างพื้นฐานด้านคมนาคมขนส่ง</p> <p>(๒) การสนับสนุนการพัฒนาระบบขนส่ง</p> <p>(๓) การพัฒนาระบบโลจิสติกส์</p> <p>(๔) การพัฒนาด้านพลังงาน</p> <p>(๕) การพัฒนาเศรษฐกิจดิจิทัล</p> <p>(๖) การพัฒนาสาธารณูปการด้านน้ำประปา</p>
<p>๘. การพัฒนาวิทยาศาสตร์ เทคโนโลยี วิจัย และนวัตกรรม</p>	<p>(๑) เร่งส่งเสริมให้เกิดสังคมนวัตกรรม และผลักดันงานวิจัยสู่การใช้ประโยชน์</p> <p>(๒) พัฒนาสถานะแวดล้อมของการพัฒนาวิทยาศาสตร์ เทคโนโลยี วิจัยและนวัตกรรม</p>
<p>๙ การพัฒนาภาค เมือง และพื้นที่เศรษฐกิจ</p>	<p><b>๙.๑ การพัฒนาภาค (ภาคตะวันออกเฉียงเหนือ)</b></p> <p>๑) เกษตรเพิ่มศักยภาพการผลิตสินค้าเกษตรสู่มาตรฐานเกษตรอินทรีย์และอาหารปลอดภัย</p> <p>๒) อุตสาหกรรมพัฒนาอุตสาหกรรมเกษตรแปรรูปไปสู่ผลิตภัณฑ์ที่มีมูลค่าเพิ่มสูง</p> <p>๓) ท่องเที่ยวพัฒนาอุตสาหกรรมเกษตรแปรรูปไปสู่ผลิตภัณฑ์ที่มีมูลค่าเพิ่มสูง</p> <p>๔) น้ำเพิ่มประสิทธิภาพการบริหารจัดการน้ำเพื่อการพัฒนาที่ยั่งยืน</p> <p>๕) ป่าไม้ ฟื้นฟูป่าไม้ให้อุดมสมบูรณ์และรักษาความหลากหลายทางชีวภาพในพื้นที่ต้นน้ำ</p>

ยุทธศาสตร์	แนวทางการพัฒนา
<p>๙ การพัฒนาภาค เมือง และพื้นที่เศรษฐกิจ (ต่อ)</p>	<p><b>๙.๒ การพัฒนาเมือง</b>  จังหวัดนครราชสีมา เมืองศูนย์กลางการค้าการลงทุน การบริการสุขภาพ และ ศูนย์กลางการศึกษา</p> <p><b>๙.๓ การพัฒนาพื้นที่เศรษฐกิจ</b></p>
<p>๑๐ การต่างประเทศ ประเทศเพื่อนบ้าน และ ภูมิภาค</p>	<p>๑) เร่งพัฒนาการเชื่อมโยงด้านการคมนาคมขนส่ง โลจิสติกส์ และโทรคมนาคม ภายใต้ความร่วมมือระดับอนุภูมิภาคและภูมิภาคอาเซียน</p> <p>๒) การพัฒนาและส่งเสริมให้ไทยเป็นฐานของการประกอบธุรกิจและการบริการและการลงทุนที่มีสมรรถนะสูงและเป็นที่ยอมรับในภูมิภาค</p> <p>๓) การส่งเสริมการลงทุนไทยในต่างประเทศ (Outward investment) เพื่อขยายฐานการผลิตการค้า/การบริการ ของผู้ประกอบการไทยสร้างผลตอบแทน จากเงินลงทุนและ Know how ของไทย และพัฒนาประเทศไทยไปสู่การเป็น ชาติการค้า (Trading Nation)</p> <p>๔) มุ่งเปิดประตูการค้าและพัฒนาความร่วมมือกับประเทศเพื่อนบ้านใน ลักษณะหุ้นส่วนทางยุทธศาสตร์ทั้งในระดับอนุภูมิภาค และภูมิภาคที่มีความเส อมภาคกัน</p> <p>๕) การสร้างความเป็นหุ้นส่วนการพัฒนา กับประเทศในอนุภูมิภาค ภูมิภาค และนานาชาติ</p> <p>๖) บูรณาการความร่วมมือของหน่วยงานต่างๆ ภายในประเทศและภารกิจด้าน การต่างประเทศ</p> <p>๗) การเข้าร่วมเป็นภาคีความร่วมมือระหว่างประเทศระหว่างภูมิภาคโดยมี บทบาทที่สร้างสรรค์เพื่อเป็นทางเลือกในการดำเนินนโยบายระหว่างประเทศ ในเวทีโลก เพื่อรักษาสมดุลในปฏิสัมพันธ์ระหว่างไทยและมหาอำนาจต่างๆ ทั้ง ในระดับโลกและภูมิภาค</p> <p>๘) ส่งเสริมความร่วมมือกับภูมิภาคและนานาชาติในการสร้างความมั่นคง</p>



## ๑.๓ แผนพัฒนาภาค/แผนพัฒนากลุ่มจังหวัด/แผนพัฒนาจังหวัด

### ๑.๓.๑ แผนพัฒนาภาคตะวันออกเฉียงเหนือ

#### สรุปสาระสำคัญกรอบยุทธศาสตร์การพัฒนภาค

ตามพระราชบัญญัติระเบียบบริหารราชการแผ่นดิน (ฉบับที่ ๗) พ.ศ.๒๕๕๐ มาตรา ๕๓/๑ และมาตรา ๕๓/๒ บัญญัติให้จังหวัดและกลุ่มจังหวัดทำแผนพัฒนาจังหวัดและแผนพัฒนากลุ่มจังหวัดให้สอดคล้องกับแนวทางการพัฒนาเศรษฐกิจและสังคมแห่งชาติและตอบสนองความต้องการของประชาชนในท้องถิ่น สำนักงานคณะกรรมการพัฒนาการเศรษฐกิจและสังคมแห่งชาติ (สศช.) จึงได้จัดทำกรอบยุทธศาสตร์การพัฒนภาคที่ยึดกระบวนการมีส่วนร่วมของทุกภาคส่วนจากทุกจังหวัดทั้ง ๔ ภูมิภาคขึ้น เพื่อสนับสนุนจังหวัดและกลุ่มจังหวัดให้สามารถใช้เป็นกรอบแนวทางในการจัดทำแผนพัฒนาจังหวัดและแผนพัฒนากลุ่มจังหวัด

#### แนวคิดและหลักการ

๑ ยึดแนวคิดการพัฒนาตาม “ปรัชญาของเศรษฐกิจพอเพียง” ให้เกิดการพัฒนาที่สมดุลเป็นธรรมและมีภูมิคุ้มกันต่อผลกระทบจากกระแสการเปลี่ยนแปลงทั้งจากภายนอกและภายในประเทศ ควบคู่กับแนวคิด “การพัฒนาแบบองค์รวม” ที่ยึดคน ผลประโยชน์ของประชาชน ภูมิสังคม ยุทธศาสตร์พระราชทาน เข้าใจ เข้าถึง และพัฒนา ยึดหลักการมีส่วนร่วมของทุกภาคภาคีการพัฒนา และหลักธรรมาภิบาล เพื่อให้สังคมสมานฉันท์ และอยู่เย็นเป็นสุขร่วมกัน

๒ หลักการมุ่งสร้างความเชื่อมโยงกับแผนระดับชาติต่าง ๆ นโยบายรัฐบาล แผนการบริหารราชการแผ่นดิน เพื่อสร้างโอกาสทางการพัฒนาสอดคล้องกับภูมิสังคมของพื้นที่ โดย

(๑) กำหนดรูปแบบการพัฒนาเชิงพื้นที่ของประเทศ และภาครวมถึงชุมชน

(๒) กำหนดบทบาทและยุทธศาสตร์การพัฒนภาคให้สอดคล้องกับศักยภาพและโอกาสของพื้นที่

#### ยุทธการพัฒนภาคตะวันออกเฉียงเหนือ

(๑) เพิ่มศักยภาพการแข่งขันด้านเศรษฐกิจ โดยการยกมาตรฐานและประสิทธิภาพการผลิตการเกษตร การพัฒนาศักยภาพการประกอบการด้านอุตสาหกรรม อุตสาหกรรมบริการและการท่องเที่ยวการตั้งองค์การร่วมภาครัฐและเอกชนระดับพื้นที่เพื่อส่งเสริมอำนวยความสะดวกด้านการค้า การลงทุน และส่งเสริมความร่วมมือทางเศรษฐกิจกับประเทศเพื่อนบ้าน

(๒) สร้างคนให้มีคุณภาพ เพื่อพัฒนาคนให้มีสุขภาวะดีทั้งร่างกาย จิตใจ และสติปัญญารอบรู้ เท่าทันการเปลี่ยนแปลงสามารถดำรงชีพได้อย่างมีคุณภาพ

(๓) สร้างสังคมและเศรษฐกิจฐานรากให้เข้มแข็ง เพื่อสร้างความมั่นคงด้านอาหาร แก้ไขปัญหาความยากจน หนี้สิน และการออมของครัวเรือน มีสัมมนาอาชีพที่มั่นคง สามารถพึ่งพาตนเองและดูแลครอบครัวได้อย่างอบอุ่น

(๔) พื้นฟูทรัพยากรธรรมชาติและสิ่งแวดล้อมให้สมบูรณ์ โดยเร่งอนุรักษ์และฟื้นฟูพื้นที่ป่าไม้ให้ได้ ๑๕.๙ ล้านไร่ หรือร้อยละ ๒๕ ของพื้นที่ภาค ป้องกันการรุกพื้นที่ชุ่มน้ำ พัฒนาแหล่งน้ำและระบบชลประทาน พื้นฟูดิน ยับยั้งการแพร่กระจายดินเค็ม และเพิ่มประสิทธิภาพการจัดการโดยส่งเสริมทำเกษตรอินทรีย์

## ทิศทางการพัฒนากลุ่มจังหวัดและจังหวัด

กลุ่มภาคตะวันออกเฉียงเหนือตอนล่าง ๑ ประกอบด้วย นครราชสีมา ชัยภูมิ บุรีรัมย์ สุรินทร์ มุ่งเน้นการพัฒนาาระบบชลประทานให้เต็มศักยภาพการเตรียมการรองรับอุตสาหกรรมพลังงานทดแทน (Ethanol) พัฒนาการท่องเที่ยวทั้งการท่องเที่ยวเชิงนิเวศน์และอารยธรรมขอมด้วยการสร้างคุณค่าเพิ่มและพัฒนาเส้นทาง

### โครงการที่สำคัญ (Flagship Project)

- (๑) โครงการผลิตข้าวหอมมะลิอินทรีย์ในทุ่งกุลาร้องไห้เพื่อการส่งออก
- (๒) โครงการพัฒนาเมืองมุกดาหารเป็นประตูสู่อินโดจีน
- (๓) โครงการพัฒนาเส้นทางท่องเที่ยวอารยธรรมขอม
- (๔) โครงการจัดการผลิตเอทานอลในภาคอีสาน
- (๕) โครงการยกมาตรฐานการเรียนการสอนด้วยระบบศึกษาทางไกล
- (๖) โครงการเกษตรยั่งยืนเพื่อชุมชนเข้มแข็ง
- (๗) โครงการฟื้นฟูลุ่มน้ำชีตอนบนและลุ่มน้ำมูลตอนบนแบบบูรณาการเพื่อการผลิตที่ยั่งยืน

## ๑.๓.๒ แผนพัฒนากลุ่มจังหวัด

### ทิศทางการพัฒนากลุ่มจังหวัด

แผนพัฒนากลุ่มจังหวัดภาคตะวันออกเฉียงเหนือตอนล่าง ๑ (นครราชสีมา ชัยภูมิ บุรีรัมย์ สุรินทร์)

### ตำแหน่งทางยุทธศาสตร์ (Strategic Position)

๑. เป็นแหล่งผลิตสินค้าเกษตรและอาหารปลอดภัย
๒. เป็นแหล่งผลิตผลิตภัณฑ์ใหม่ระดับประเทศ
๓. เป็นแหล่งท่องเที่ยวที่มีความหลากหลายทั้งการท่องเที่ยวอารยธรรมขอม เชนิเวศน์ การกีฬาที่มีชื่อเสียง
๔. เป็นประตูสู่อีสาน และเชื่อมโยงการค้าชายแดนกับประเทศเพื่อนบ้าน

### วิสัยทัศน์ (Vision)

ศูนย์กลางการเกษตรอุตสาหกรรม ผลิตภัณฑ์ใหม่ ท่องเที่ยวอารยธรรมขอม และการค้าชายแดน

### พันธกิจ (Mission)

- ๑) ส่งเสริมการผลิตและแปรรูปข้าวหอมมะลิ
- ๒) ส่งเสริมและพัฒนาการผลิตมันสำปะหลัง เพื่ออุตสาหกรรมอาหารและพลังงานทดแทน
- ๓) ส่งเสริมการเลี้ยงโคเนื้อ กระบือ และแพะ และแปรรูปเชิงคุณภาพ
- ๔) ส่งเสริมการเรียนรู้สู่การปฏิบัติตามหลักปรัชญาเศรษฐกิจพอเพียง
- ๕) ส่งเสริมศักยภาพการผลิตและตลาดผลิตภัณฑ์ใหม่
- ๖) ส่งเสริมการท่องเที่ยวให้ได้รับความนิยม และบริหารจัดการให้มีศักยภาพ
- ๗) ส่งเสริมและพัฒนาการค้าการลงทุน และค้าชายชายแดน

### เป้าประสงค์รวม (Objective)

- ๑) ผลิตภัณฑ์มวลรวมกลุ่มจังหวัดภาคการเกษตรและอุตสาหกรรมเพิ่มขึ้น
- ๒) รายได้จากการท่องเที่ยวเพิ่มขึ้น
- ๓) รายได้จากการจำหน่ายผลิตภัณฑ์ใหม่เพิ่มขึ้น
- ๔) มูลค่าการส่งออกสินค้าชายแดนเพิ่มขึ้น

ประเด็นยุทธศาสตร์ (Strategic Issues)	กลยุทธ์ (Strategy)
<p>๑) การพัฒนาขีดความสามารถในการแข่งขันเกษตรอุตสาหกรรมและแปรรูป</p>	<p>๑.๑ พัฒนาและบริหารจัดการน้ำเพื่อการเกษตร</p> <p>๑.๒ ส่งเสริมและพัฒนาระบบโลจิสติกส์และการกระจายสินค้าในภูมิภาค</p> <p>๑.๓ ส่งเสริมการบริหารจัดการพื้นที่เกษตรกรรมให้เหมาะสม</p> <p>๑.๔ ยกระดับสินค้าเกษตรเข้าสู่ระบบมาตรฐาน</p> <p>๑.๕ ส่งเสริมและพัฒนาตามแนวทางปรัชญาเศรษฐกิจพอเพียง</p> <p>๑.๖ ส่งเสริมอาชีพการเลี้ยงสัตว์คุณภาพสูง</p> <p>๑.๗ ส่งเสริมกระบวนการแปรรูปผลผลิตเพื่อสร้างมูลค่าเพิ่ม</p> <p>๑.๘ สนับสนุนให้มีการรวมกลุ่มการผลิตและจำหน่าย</p> <p>๑.๙ ยกระดับความสามารถในการแข่งขันด้านการตลาดสินค้าการเกษตร</p>
<p>๒) การยกระดับอุตสาหกรรมการท่องเที่ยว และผลิตภัณฑ์ใหม่</p>	<p>๒.๑ พัฒนาโครงสร้างพื้นฐานและสิ่งอำนวยความสะดวก</p> <p>๒.๒ พัฒนาและฟื้นฟูแหล่งท่องเที่ยว</p> <p>๒.๓ พัฒนาสินค้าและบริหารทางการท่องเที่ยว</p> <p>๒.๔ พัฒนาบุคลากรทางการท่องเที่ยว</p> <p>๒.๕ สร้างความเชื่อมั่นและความปลอดภัยให้นักท่องเที่ยว</p> <p>๒.๖ พัฒนาระบบบริหารจัดการการท่องเที่ยวทรัพยากรธรรมชาติและสิ่งแวดล้อมให้ยั่งยืน</p> <p>๒.๗ เพื่อประสิทธิภาพกระบวนการผลิตใหม่ให้มีคุณภาพ</p> <p>๒.๘ พัฒนาผลิตภัณฑ์ใหม่ให้มีคุณภาพและมาตรฐาน</p> <p>๒.๙ ส่งเสริมการตลาดและการประชาสัมพันธ์การท่องเที่ยวและผลิตภัณฑ์ใหม่</p>
<p>๓) การส่งเสริมและพัฒนาการค้าการลงทุน และการค้าชายแดน</p>	<p>๓.๑ ส่งเสริมและพัฒนาการค้าชายแดน และการลงทุนในประเทศ</p> <p>๓.๒ พัฒนาโครงสร้างพื้นฐานและโลจิสติกส์</p>

### ๑.๓.๓ แผนพัฒนาจังหวัดนครราชสีมา

#### ตำแหน่งทางยุทธศาสตร์

๑. เป็นศูนย์กลางอุตสาหกรรม การเกษตร การท่องเที่ยว Logistics และพลังงานสะอาดในภูมิภาค
๒. เป็นศูนย์กลางการศึกษา ศาสนา ศิลปวัฒนธรรม และสาธารณสุขที่มีคุณภาพมาตรฐานสากล ประชาชนมีคุณภาพชีวิตที่ดี
๓. เป็นแหล่งทรัพยากรธรรมชาติและสิ่งแวดล้อม
๔. เป็นศูนย์กลางในการป้องกันภัยคุกคาม และเสริมสร้างความมั่นคงเพื่อป้องกันสถาบันหลักของชาติ
๕. เป็นที่ตั้งของส่วนราชการที่มีการบริหารจัดการภาครัฐแบบบูรณาการอย่างยั่งยืน

#### วิสัยทัศน์ จังหวัดนครราชสีมา

“โคราชเมืองน่าอยู่ มุ่งสู่นวัตกรรมใหม่ เกษตร อุตสาหกรรม ปลอดภัย”

#### เป้าประสงค์รวม

๑. เพื่อเพิ่มศักยภาพทางด้านเศรษฐกิจของจังหวัดนครราชสีมา
๒. เพื่อพัฒนาสังคมให้เป็นเมืองน่าอยู่
๓. เพื่อเพิ่มพูนความอุดมสมบูรณ์ของทรัพยากรธรรมชาติและลดมลพิษด้านสิ่งแวดล้อม
๔. เพื่อเสริมสร้างความมั่นคงในการป้องกันและแก้ไขปัญหาภัยคุกคาม และป้องกันสถาบันหลักของชาติ
๕. เพื่อให้หน่วยงานภาครัฐมีสมรรถนะสูงอย่างมีประสิทธิภาพและประสิทธิผล

#### ประเด็นยุทธศาสตร์

- ยุทธศาสตร์ที่ ๑ การพัฒนาและเพิ่มศักยภาพการแข่งขันเศรษฐกิจ
- ยุทธศาสตร์ที่ ๒ ยกระดับสังคมให้เป็นเมืองน่าอยู่
- ยุทธศาสตร์ที่ ๓ บริหารจัดการทรัพยากรธรรมชาติและสิ่งแวดล้อมให้มีความสมบูรณ์อย่างยั่งยืน
- ยุทธศาสตร์ที่ ๔ การเสริมสร้างความมั่นคงทุกมิติ เพื่อป้องกันสถาบันหลักของชาติ และความปลอดภัยในชีวิตและทรัพย์สินของประชาชน
- ยุทธศาสตร์ที่ ๕ การพัฒนาระบบการบริหารจัดการภาครัฐ

## ๑.๔. ยุทธศาสตร์การพัฒนาขององค์กรปกครองส่วนท้องถิ่นในเขตจังหวัด

### แผนพัฒนาขององค์กรปกครองส่วนท้องถิ่นในเขตจังหวัด

การจัดทำแผนพัฒนาท้องถิ่นสี่ปีขององค์การบริหารส่วนตำบลหนองหัวพาน มีความสัมพันธ์กับยุทธศาสตร์การพัฒนาขององค์กรปกครองส่วนท้องถิ่นในเขตจังหวัดนครราชสีมา โดยมุ่งเน้นพัฒนาด้านสาธารณสุขต่อแนวทางพระราชดำริ ด้านการศึกษา การเกษตร พัฒนาสังคม ด้านการพัฒนาสาธารณสุข ด้านการพัฒนาโครงสร้างพื้นฐาน ด้านการพัฒนาการท่องเที่ยว ศาสนา วัฒนธรรม ประเพณีและกีฬา ด้านการบริหารจัดการบ้านเมืองที่ดี ด้านการรักษาความปลอดภัยในชีวิตและทรัพย์สินด้านการอนุรักษ์ทรัพยากรธรรมชาติและสิ่งแวดล้อม โดยปัจจุบันมีรายละเอียดของยุทธศาสตร์การพัฒนาขององค์กรปกครองส่วนท้องถิ่นในเขตจังหวัดนครราชสีมา ดังนี้

ยุทธศาสตร์	แนวทางพัฒนา
๑. ยุทธศาสตร์การพัฒนาด้านสาธารณสุข	<p>๑.๑ ประสานและบริหารจัดการน้ำ ตามพระราชดำริของพระบาทสมเด็จพระเจ้าอยู่หัวฯ เมื่อปี ๒๕๓๘ เพื่อแก้ไขและป้องกันปัญหาอุทกภัยอย่างเป็นระบบ</p> <p>๑.๒ พัฒนาขุดลอก คูคลองและจัดสร้างแหล่งน้ำ สงวนและเก็บกักน้ำ เพื่อการเกษตรเพื่อการอุปโภคและบริโภค รวมทั้งวางโครงการเพื่อแก้ไขปัญหาน้ำท่วมและน้ำแล้ง</p> <p>๑.๓ พัฒนาชุมชนและสังคมตามแนวทางปรัชญาเศรษฐกิจพอเพียง</p>
๒. ยุทธศาสตร์การพัฒนาด้านการศึกษา	<p>๒.๑ ส่งเสริมและพัฒนาระบบการศึกษา ให้เป็นไปตามมาตรฐานการศึกษา</p> <p>๒.๒ พัฒนาและเตรียมบุคลากรด้านการศึกษา ครู นักเรียน ให้เป็นผู้มีคุณภาพมีทักษะและศักยภาพตามมาตรฐานสากล รองรับประชาคมอาเซียน</p> <p>๒.๓ สนับสนุนให้มีการนำระบบเทคโนโลยีสารสนเทศมาใช้เป็นเครื่องมือและประกอบการศึกษา เป็นเครื่องมือของชุมชนและประชาชนทั่วไป</p> <p>๒.๔ ส่งเสริมให้ประชาชนได้เตรียมความพร้อม และตระหนักถึงความสำคัญ</p>
๓. ยุทธศาสตร์ด้านการพัฒนาเกษตร	<p>๓.๑ พัฒนา ปรับปรุงพันธุ์พืชและเมล็ดพันธุ์พืชที่มีคุณภาพ ส่งเสริมให้เกิดเกษตรกรอุตสาหกรรม เกิดพันธุ์พืชใหม่ๆ ที่มีคุณภาพสูงขึ้น โดยขอความร่วมมือและให้ความร่วมมือกับหน่วยงานทั้งภาครัฐและเอกชน</p> <p>๓.๒ ลดต้นทุนการผลิตและเพิ่มมูลค่าผลผลิตทางการเกษตร ปรับปรุงผลิตผลให้มีคุณภาพ มีมาตรฐานสากลโดยขอความร่วมมือและให้ความร่วมมือกับหน่วยงานทั้งภาครัฐและเอกชน</p> <p>๓.๓ ส่งเสริมและพัฒนาเครือข่ายผู้นำด้านการเกษตรอาสาสมัครการเกษตร</p> <p>๓.๔ ส่งเสริมสนับสนุนการถนอมและแปรรูปสินค้าทางการเกษตร และเพิ่มช่องทางตลาด</p> <p>๓.๕ สนับสนุนการทำเกษตรทางเลือก ตามนโยบายเศรษฐกิจพอเพียง</p> <p>๓.๖ ส่งเสริมประชาชนในท้องถิ่นให้มีการเลี้ยงสัตว์เศรษฐกิจ เพื่อการบริโภคเพื่อจำหน่ายและเพื่อการอนุรักษ์</p>



ยุทธศาสตร์	แนวทางพัฒนา
<p>๔. ยุทธศาสตร์ด้านการพัฒนาสังคม</p>	<p>๔.๑ ส่งเสริมและพัฒนาบทบาทของผู้นำชุมชน คณะกรรมการหมู่บ้านและชุมชนให้เข้มแข็ง</p> <p>๔.๒ ส่งเสริมความเข้มแข็งของชุมชน</p> <p>๔.๓ ส่งเสริม พัฒนาบทบาทและคุณภาพชีวิตของเด็ก เยาวชน สตรี ผู้สูงอายุ ผู้พิการ ผู้ด้อยโอกาส ประชาชน และคุ้มครองสิทธิเสรีภาพของประชาชน</p> <p>๔.๔ ส่งเสริมพัฒนาคุณภาพและศักยภาพตามความสามารถของแรงงาน ในท้องถิ่น</p> <p>๔.๕ ป้องกันและแก้ไขปัญหาการเสพติด การผลิตและการจำหน่ายยาเสพติดในทุกระดับ</p> <p>๔.๖ ดำเนินการโครงการ เพื่อให้บริการประชาชน และรับทราบปัญหา อุปสรรค และความต้องการของประชาชนในพื้นที่</p> <p>๔.๗ ส่งเสริมและประกาศเกียรติคุณผู้ที่เป็นแบบอย่างที่ดี และสร้าง</p>
<p>๕. ยุทธศาสตร์ด้านการพัฒนาสาธารณสุข</p>	<p>๕.๑ พัฒนาศักยภาพของอาสาสมัครสาธารณสุขประจำหมู่บ้าน (อสม.)</p> <p>๕.๒ ส่งเสริมและสนับสนุนให้การรักษาพยาบาลประชาชนในทุกระดับ ให้มีคุณภาพและมาตรฐาน โดยร่วมมือกับโรงพยาบาลส่งเสริมสุขภาพตำบลและหน่วยงานหรือองค์กรที่เกี่ยวข้อง</p> <p>๕.๓ ส่งเสริมสุขภาพและอนามัยของประชาชนในทุกระดับ ให้มีสุขภาพแข็งแรง โดยให้การเรียนรู้การดูแลสุขภาพ การออกกำลังกาย การป้องกันโรค การใช้ยาอย่างถูกต้อง การรับประทานอาหารที่มีประโยชน์และการเข้ารับการตรวจสุขภาพหรือการรับบริการด้านสาธารณสุขตามขั้นตอนและวิธีการทางการแพทย์</p>
<p>๖. ยุทธศาสตร์ด้านการพัฒนาโครงสร้างพื้นฐาน</p>	<p>๖.๑ ส่งเสริมสนับสนุนการวางระบบการพัฒนาด้านโครงสร้างพื้นฐานให้สอดคล้องกับความเป็นและความต้องการของประชาชน</p> <p>๖.๒ ก่อสร้าง ปรับปรุงเส้นทางการคมนาคมอย่างทั่วถึง</p> <p>๖.๓ ประสาน สนับสนุน ร่วมมือกับส่วนราชการ และองค์กรปกครองส่วนท้องถิ่นอื่นๆ เพื่อสนับสนุนเครื่องมือ เครื่องจักรกล ตลอดจนผู้ปฏิบัติงานที่มีความชำนาญในการพัฒนาโครงสร้างพื้นฐาน</p> <p>๖.๔ ประสานในการแก้ไขปัญหาความเดือดร้อนของประชาชนในด้านสาธารณสุขปศุสัตว์ และส่งเสริมให้ประชาชนเข้าใจในการใช้และรักษาสาธารณสุขปศุสัตว์อย่างคุ้มค่า</p> <p>๖.๕ ดำเนินการปรับปรุงระบบขนส่งในจังหวัดนครราชสีมา เพื่อแก้ไขปัญหาจราจร ความปลอดภัยและความเป็นระเบียบในการให้บริการแก่ประชาชน</p>

ยุทธศาสตร์	แนวทางพัฒนา
<p>๗. ยุทธศาสตร์ด้านการพัฒนาการท่องเที่ยว ศาสนา-วัฒนธรรมประเพณี และกีฬา</p>	<p>๗.๑ พัฒนาฟื้นฟูและส่งเสริมกิจกรรมด้านศาสนา ศิลปวัฒนธรรมและประเพณีของชุมชนท้องถิ่นโคราช โดยการอนุรักษ์สืบสานต่อและเชื่อมโยง สู่กิจกรรมการท่องเที่ยว</p> <p>๗.๒ พัฒนาและฟื้นฟูแหล่งท่องเที่ยวเดิม สร้างแหล่งท่องเที่ยวใหม่ รวมทั้งกิจกรรมด้านการท่องเที่ยว และสิ่งอำนวยความสะดวกต่างๆ กระตุ้นเศรษฐกิจ และสร้างรายได้จากการท่องเที่ยวของจังหวัดนครราชสีมาเพิ่มขึ้น</p> <p>๗.๓ สนับสนุนและส่งเสริมความสามารถของผู้ประกอบการธุรกิจท่องเที่ยว และสร้างเครือข่าย เพื่อพัฒนาคุณภาพสินค้าและบริการ โดยการจับคู่ธุรกิจพัฒนาคุณภาพสินค้า และขยายตลาดสินค้าทั้งภายในประเทศและต่างประเทศ</p> <p>๗.๔ ส่งเสริมและสนับสนุนกิจกรรมลานกีฬา และจัดการแข่งขันกีฬาประเภทต่างๆ รวมถึงการสร้างความเป็นเลิศทางด้านกีฬา</p>
<p>๘. ยุทธศาสตร์ด้านการบริหารจัดการบ้านเมืองที่ดี</p>	<p>๘.๑ ปรับปรุงโครงสร้างการบริหารงาน ให้รองรับการปฏิบัติการกิจหน้าที่ ตามที่กฎหมายกำหนดอย่างมีประสิทธิภาพ</p> <p>๘.๒ นำระบบสารสนเทศมาใช้ในการบริหารงานภายในองค์กร</p> <p>๘.๓ สนับสนุนบุคลากรในสังกัด ให้ได้รับการศึกษาอบรม การทำวิจัย เพิ่มพูนความรู้ เพื่อยกระดับประสิทธิภาพ การทำงานให้เกิดประสิทธิผลในการบริการประชาชน และในการสื่อสารและร่วมมือกับประชาคมอาเซียน</p> <p>๘.๔ บูรณาการการจัดทำแผนพัฒนาท้องถิ่น ร่วมกันระหว่างหน่วยงานภาครัฐ และเอกชนองค์กรปกครองส่วนท้องถิ่น เพื่อพัฒนาท้องถิ่น สร้างประโยชน์สูงสุด แก่ประชาชนในจังหวัดนครราชสีมา</p> <p>๘.๕ เปิดโอกาสให้ประชาชนได้เข้ามีส่วนร่วมในการกำหนดนโยบายและความต้องการของประชาชนในการพัฒนาจังหวัดนครราชสีมา</p> <p>๘.๖ เพิ่มประสิทธิภาพในการปฏิบัติราชการ</p>
<p>๙. ยุทธศาสตร์ด้านการรักษาความปลอดภัยในชีวิตและทรัพย์สิน</p>	<p>๙.๑ ส่งเสริมและสนับสนุนการติดตั้งระบบเตือนภัยธรรมชาติ และภัยพิบัติต่าง ๆ</p> <p>๙.๒ ส่งเสริม สนับสนุนและร่วมมือกับส่วนราชการ หน่วยงาน มูลนิธิการกุศลและองค์กรที่เกี่ยวข้องในการเตรียมความพร้อมในการป้องกันภัย และการช่วยเหลือผู้ประสบภัย</p> <p>๙.๓ ส่งเสริมและสนับสนุนการติดตั้งระบบกล้องวงจรปิดในเขตชุมชนและสถานที่สำคัญ โดยสร้างความอบอุ่นใจ และความปลอดภัยในชีวิตและทรัพย์สินของประชาชน</p> <p>๙.๔ สนับสนุนการฝึกอบรมจัดตั้งและอบรมฟื้นฟูตำรวจบ้านและอาสาสมัครป้องกันภัยฝ่ายพลเรือน (อปพร.) และดูแลรักษาความปลอดภัยและการจราจร</p>
<p>๑๐. ยุทธศาสตร์ด้านการอนุรักษ์ทรัพยากรธรรมชาติและสิ่งแวดล้อม</p>	<p>๑๐.๑ พัฒนาฟื้นฟูและอนุรักษ์ธรรมชาติ สิ่งแวดล้อม แหล่งน้ำ ลุ่มน้ำลำคลองและป่าไม้ ให้มีความอุดมสมบูรณ์</p> <p>๑๐.๒ ผนึกสร้างจิตสำนึกเพื่อป้องกันและแก้ไขปัญหาลพิษและปัญหาสิ่งแวดล้อมของชุมชนท้องถิ่นทุกระดับ</p> <p>๑๐.๓ จัดทำระบบกำจัดขยะรวม และจัดการขยะมูลฝอยและสิ่งปฏิกูล</p>

## ๒. ยุทธศาสตร์ของเทศบาลตำบลหนองหัวพาน

### ๒.๑ วิสัยทัศน์

“เทศบาลน่าอยู่ มุ่งสู่คุณภาพชีวิตที่ดี มากมีเศรษฐกิจพอเพียง  
โครงสร้างพื้นฐานมั่นคง อารงหลักธรรมาภิบาล”

### ๒.๒ ยุทธศาสตร์

- ยุทธศาสตร์ที่ ๑ การพัฒนาด้านสังคม
- ยุทธศาสตร์ที่ ๒ การพัฒนาด้านสาธารณสุข ทรัพยากรธรรมชาติ และ  
สิ่งแวดล้อม เมืองน่าอยู่
- ยุทธศาสตร์ที่ ๓ การพัฒนาด้านโครงสร้างพื้นฐาน สิ่งสาธารณูปโภค  
สาธารณูปการ
- ยุทธศาสตร์ที่ ๔ การพัฒนาด้านการเกษตรและแหล่งน้ำ
- ยุทธศาสตร์ที่ ๕ การพัฒนาด้านการศึกษา ศาสนา วัฒนธรรม ประเพณี ภูมิ  
ปัญญาท้องถิ่น กีฬา นันทนาการ และการท่องเที่ยว
- ยุทธศาสตร์ที่ ๖ การพัฒนาด้านการบริหารจัดการบ้านเมืองที่ดี

### ๒.๓ เป้าประสงค์

๑. เพื่อพัฒนาคนให้มีคุณภาพ ชุมชนมีความเข้มแข็ง
๒. เพื่อพัฒนางานด้านสาธารณสุขให้ประชาชนมีสุขภาพดี มีสภาพแวดล้อม  
ที่ดี
๓. เพื่อพัฒนาโครงสร้างพื้นฐาน สิ่งสาธารณูปโภค สาธารณูปการ  
ให้สอดคล้องกับความจำเป็นของประชาชน
๔. เพื่อพัฒนาการเกษตรในพื้นที่ให้เป็นไปอย่างเหมาะสม และพัฒนาแหล่ง  
น้ำให้มีความเพียงพอสำหรับ อุปโภค บริโภค และเพื่อการเกษตร
๕. เพื่อพัฒนาการศึกษาให้ได้มาตรฐาน บุคลากรทางการศึกษาเป็นผู้มีความรู้  
มีคุณธรรม โดยมีการพัฒนาทั้งด้าน สติปัญญา ร่างกาย จิตใจ ไปพร้อมกัน
๖. เพื่อส่งเสริมการศาสนา อนุรักษ์วัฒนธรรม วิถีชีวิต ประเพณีท้องถิ่น  
ภูมิปัญญาชาวบ้าน และปลูกฝังจิตสำนึกอันดีแก่ประชาชน
๗. เพื่อส่งเสริมกิจกรรมกีฬาและนันทนาการ โดยการจัดกิจกรรมให้  
ประชาชนได้มีส่วนร่วม
๘. เพื่อส่งเสริมชุมชนให้เป็นแหล่งท่องเที่ยว และเป็นแหล่งเรียนรู้
๙. เพื่อส่งเสริมการดำเนินการตามหลักบริหารจัดการบ้านเมืองที่ดี ปรับปรุง  
การบริหารงาน ให้รองรับการปฏิบัติการกิจหน้าที่ ตามที่กฎหมายกำหนด  
อย่างมีประสิทธิภาพ

### ๒.๔ ตัวชี้วัด

ร้อยละของความสำเร็จของ เป้าหมาย / ผลผลิตโครงการ / กิจกรรม  
ไม่น้อยกว่าร้อยละ ๗๐ ของค่าเป้าหมาย

## ๒.๕ ค่าเป้าหมาย

๑. พัฒนาคอนให้มีคุณภาพ ชุมชนมีความเข้มแข็ง
๒. ประชาชนมีสุขภาพดี มีสภาพแวดล้อมที่ดี
๓. โครงสร้างพื้นฐาน สิ่งสาธารณูปโภค สาธารณูปการ มีความเพียงพอ ประชาชนได้รับความสะดวก มีความปลอดภัยในการดำรงชีวิต
๔. เกษตรในพื้นที่มีการใช้ประโยชน์จากที่ดินไปอย่างเหมาะสม และมีแหล่งน้ำที่เพียงพอสำหรับ อุปโภค บริโภค และเพื่อการเกษตร
๕. การศึกษามีมาตรฐาน บุคลากรทางการศึกษาเป็นผู้มีความรู้ มีคุณธรรม โดยมีการพัฒนาผู้เรียนทั้งด้าน สติปัญญา ร่างกาย จิตใจ ไปพร้อมกัน
๖. ประชาชนมีส่วนร่วมในการอนุรักษ์ ศาสนา วัฒนธรรม วิถีชีวิต ประเพณี ท้องถิ่น ภูมิปัญญาอันดีของท้องถิ่นให้คงอยู่ต่อไป
๗. เด็ก เยาวชน และประชาชนทุกหมู่เหล่า มีการใช้เวลาว่างให้เกิดประโยชน์ โดยการเล่นกีฬา และนันทนาการ
๘. ชุมชนเป็นแหล่งท่องเที่ยว และเป็นแหล่งเรียนรู้
๙. คณะผู้บริหาร ข้าราชการ พนักงาน ใช้หลักบริหารจัดการบ้านเมืองที่ดี ในการปฏิบัติงาน

## ๒.๖ กลยุทธ์

๑. ส่งเสริมการสร้างความเข้มแข็งให้กับชุมชน
๒. ส่งเสริมสนับสนุน การสังคมสงเคราะห์ การพัฒนาคุณภาพชีวิตเด็ก สตรี คนชรา ผู้พิการ และผู้ด้อยโอกาส
๓. ส่งเสริมสนับสนุนการสร้างความปลอดภัยในชีวิตและทรัพย์สิน
๔. สนับสนุนงานส่งเสริม
๕. สุขภาวะอนามัย
๖. ส่งเสริมสนับสนุนการป้องกัน และควบคุมโรคติดต่อ
๗. ส่งเสริมสนับสนุนงานสุขาภิบาลอนามัยและสิ่งแวดล้อม
๘. ส่งเสริมสนับสนุนการรักษาความสะอาด และปรับปรุงภูมิทัศน์ให้น่าอยู่
๙. ก่อสร้างสิ่งสาธารณูปโภค พร้อมบำรุงรักษาปรับปรุงซ่อมแซมให้อยู่ในสภาพดีและสามารถใช้งานได้ดี
๑๐. ก่อสร้างสิ่งสาธารณูปการ พร้อมบำรุงรักษาปรับปรุงซ่อมแซมให้อยู่ในสภาพดีและสามารถใช้งานได้ดี
๑๑. ส่งเสริมสนับสนุนการติดตั้งไฟฟ้าสาธารณะ ขยายเขตไฟฟ้า พร้อมบำรุงรักษา ปรับปรุง ซ่อมแซมให้อยู่ในสภาพดี
๑๒. ส่งเสริมสนับสนุนการพัฒนาระบบประปา การผลิต การบริการพร้อมบำรุงรักษา ปรับปรุง ซ่อมแซม ให้อยู่ในสภาพดี และสามารถใช้งานได้ดี
๑๓. ส่งเสริมสนับสนุนการพัฒนาด้านการเกษตร
๑๔. ให้เกิดการพัฒนาที่เหมาะสมกับพื้นที่
๑๕. ส่งเสริมสนับสนุนการพัฒนาแหล่งน้ำให้มีความเพียงพอสำหรับ อุปโภค บริโภค และเพื่อการเกษตร
๑๖. ส่งเสริมสนับสนุนศักยภาพการจัดการศึกษา

๑๗. ส่งเสริมสนับสนุนการศึกษาทั้งในระบบ นอกระบบ และตามอัธยาศัยให้มีคุณภาพได้มาตรฐาน
๑๘. ส่งเสริมสนับสนุนบำรุงรักษาศิลปะ จารีตประเพณี ภูมิปัญญาท้องถิ่น วัฒนธรรมอันดีของท้องถิ่น
๑๙. ส่งเสริมสนับสนุนกิจกรรมกีฬาและนันทนาการ
๒๐. ส่งเสริมพัฒนาชุมชนให้เป็นแหล่งท่องเที่ยวและแหล่งเรียนรู้
๒๑. ส่งเสริมสนับสนุนการมีส่วนร่วมของประชาชน
๒๒. ส่งเสริมสนับสนุน บุคลากร ให้ได้รับการศึกษา อบรม เพิ่มพูนความรู้ เพื่อเพิ่มประสิทธิภาพการทำงาน รองรับบริการประชาชน
๒๓. ส่งเสริมสนับสนุนการปกครองในระบอบประชาธิปไตยอันมีพระมหากษัตริย์ทรงเป็นประมุขของชาติ
๒๔. ส่งเสริมสนับสนุนการปรับปรุงสถานที่ปฏิบัติราชการ เพื่อรองรับการบริการประชาชน
๒๕. ส่งเสริมการดำเนินการตามอำนาจหน้าที่ให้มีประสิทธิภาพ
๒๖. พัฒนาการบริหารงานคลัง ระบบพัสดุและระบบการจัดเก็บรายได้

## ๒.๗ จุดยืนทางยุทธศาสตร์

“มุ่งเน้นการพัฒนาด้วยความสมดุล พอเพียง เหมาะสม เพื่อประโยชน์สุขของประชาชน”

ด้วยเทศบาลตำบลหนองหัวฟาน เป็นเทศบาลขนาดเล็ก หากมุ่งเน้นการพัฒนาด้านสังคม ด้านสาธารณสุข ด้านทรัพยากรธรรมชาติ สิ่งแวดล้อม ด้านโครงสร้างพื้นฐาน ด้านการเกษตร ด้านแหล่งน้ำ ฯ เพียงด้านใดด้านหนึ่งก็จะทำให้การพัฒนาด้านอื่น ๆ ไม่เกิดการพัฒนา

ดังนั้น เทศบาลตำบลหนองหัวฟานจึงได้กำหนดจุดยืนทางยุทธศาสตร์ในการพัฒนาทุก ๆ ด้านไปพร้อม ๆ กัน

## ๒.๘ ความเชื่อมโยงของยุทธศาสตร์ในภาพรวม

ยุทธศาสตร์เทศบาลตำบลหนองหัวพาน	ยุทธศาสตร์การพัฒนาในเขตจังหวัด	ยุทธศาสตร์จังหวัด	ยุทธศาสตร์กลุ่มจังหวัด	แผนพัฒนาเศรษฐกิจฯ ฉบับที่ ๑๒	ยุทธศาสตร์ชาติ ๒๐ ปี
ยุทธศาสตร์ที่ ๑ การพัฒนาด้านสังคม	๔. ยุทธศาสตร์ด้านการพัฒนาสังคม  ๙. ยุทธศาสตร์ด้านการรักษาความปลอดภัยในชีวิตและทรัพย์สิน	ยุทธศาสตร์ที่ ๒ ยกระดับสังคมให้เป็นเมืองน่าอยู่  ยุทธศาสตร์ที่ ๔. การเสริมสร้างความมั่นคงทุกมิติเพื่อป้องกันสถาบันหลักของชาติ และความปลอดภัยในชีวิตและทรัพย์สินของประชาชน	๑. การพัฒนาขีดความสามารถในการแข่งขันเกษตรอุตสาหกรรมและแปรรูปอาหาร	ยุทธศาสตร์ที่ ๑ การเสริมสร้างและพัฒนาศักยภาพทุนมนุษย์  ยุทธศาสตร์ที่ ๒ การสร้างความเป็นธรรมลดความเหลื่อมล้ำในสังคม	ยุทธศาสตร์ที่ ๑ ด้านความมั่นคง  ยุทธศาสตร์ที่ ๓ ด้านการพัฒนาและเสริมสร้างศักยภาพคน  ยุทธศาสตร์ที่ ๔ ด้านการสร้างโอกาสความเสมอภาคและเท่าเทียมกันทางสังคม
ยุทธศาสตร์ที่ ๒ การพัฒนาด้านสาธารณสุข ชาติ และสิ่งแวดล้อม เมืองน่าอยู่	๕. ยุทธศาสตร์ด้านการพัฒนาสาธารณสุข  ๑๐. ยุทธศาสตร์ด้านการอนุรักษ์ทรัพยากรธรรมชาติและสิ่งแวดล้อม	ยุทธศาสตร์ที่ ๒ ยกระดับสังคมให้เป็นเมืองน่าอยู่  ยุทธศาสตร์ที่ ๓ บริหารจัดการทรัพยากรธรรมชาติและสิ่งแวดล้อมให้มีความสมบูรณ์อย่างยั่งยืน	๒. การยกระดับอุตสาหกรรมการท่องเที่ยว และผลิตภัณฑ์ใหม่	ยุทธศาสตร์ที่ ๔ การเติบโตที่เป็นมิตรกับสิ่งแวดล้อมเพื่อการพัฒนาอย่างยั่งยืน	ยุทธศาสตร์ที่ ๑ ด้านความมั่นคง  ยุทธศาสตร์ที่ ๔ ด้านการสร้างโอกาสความเสมอภาคและเท่าเทียมกันทางสังคม  ยุทธศาสตร์ที่ ๕ ด้านการสร้างการเติบโตบนคุณภาพชีวิตที่เป็นมิตรกับสิ่งแวดล้อม
ยุทธศาสตร์ที่ ๓ การพัฒนาด้านโครงสร้างพื้นฐาน สิ่งสาธารณูปโภค สาธารณูปการ	๖. ยุทธศาสตร์ด้านการพัฒนาโครงสร้างพื้นฐาน	ยุทธศาสตร์ที่ ๑ การพัฒนาและเพิ่มศักยภาพการแข่งขันเศรษฐกิจ	๒. การยกระดับอุตสาหกรรมการท่องเที่ยว และผลิตภัณฑ์ใหม่	ยุทธศาสตร์ที่ ๗ การพัฒนาโครงสร้างพื้นฐานและระบบโลจิสติกส์	ยุทธศาสตร์ที่ ๒ ด้านการสร้างความสามารถในการแข่งขัน

ยุทธศาสตร์ เทศบาลตำบล หนองหัวฟาน	ยุทธศาสตร์ การพัฒนาในเขต จังหวัด	ยุทธศาสตร์ จังหวัด	ยุทธศาสตร์ กลุ่มจังหวัด	แผนพัฒนา เศรษฐกิจฯ ฉบับที่ ๑๒	ยุทธศาสตร์ชาติ ๒๐ ปี
ยุทธศาสตร์ที่ ๔ การพัฒนาด้าน การเกษตรและ แหล่งน้ำ	๑. ยุทธศาสตร์ การพัฒนาด้าน สานต่อแนวทาง พระราชดำริ  ๓. ยุทธศาสตร์ ด้านการพัฒนา เกษตร	ยุทธศาสตร์ที่ ๑ การพัฒนาและ เพิ่มศักยภาพการ แข่งขันเศรษฐกิจ  ยุทธศาสตร์ที่ ๓ บริหารจัดการ ทรัพยากรธรรมชาติ และสิ่งแวดล้อม ให้มีความสมบูรณ์ อย่างยั่งยืน	๑. การพัฒนาขีด ความสามารถใน การแข่งขันเกษตร อุตสาหกรรมและ แปรรูปอาหาร	ยุทธศาสตร์ที่ ๔ การเติบโตที่เป็น มิตรกับ สิ่งแวดล้อมเพื่อ การพัฒนาอย่าง ยั่งยืน  ยุทธศาสตร์ที่ ๙ การพัฒนาภาค เมือง และพื้นที่ เศรษฐกิจ	ยุทธศาสตร์ที่ ๒ ด้านการสร้าง ความสามารถใน การแข่งขัน  ยุทธศาสตร์ที่ ๕ ด้านการสร้างการ เติบโตบนคุณภาพ ชีวิตที่เป็นมิตรกับ สิ่งแวดล้อม
ยุทธศาสตร์ที่ ๕ การพัฒนาด้าน การศึกษา ศาสนา วัฒนธรรม ประเพณี ภูมิ ปัญญาท้องถิ่น กีฬา นันทนาการ และการท่องเที่ยว	๒. ยุทธศาสตร์ การพัฒนาด้าน การศึกษา  ๗. ยุทธศาสตร์ ด้านการ พัฒนาการ ท่องเที่ยว ศาสนา- วัฒนธรรม ประเพณีและกีฬา	ยุทธศาสตร์ที่ ๒ ยกระดับสังคมให้ เป็นเมืองน่าอยู่	๒. การยกระดับ อุตสาหกรรมการ ท่องเที่ยว และ ผลิตภัณฑ์ใหม่	ยุทธศาสตร์ที่ ๑ การเสริมสร้าง และพัฒนา ศักยภาพทุน มนุษย์	ยุทธศาสตร์ที่ ๓ ด้านการพัฒนา และเสริมสร้าง ศักยภาพคน
ยุทธศาสตร์ที่ ๖ การพัฒนาด้าน การบริหารจัดการ บ้านเมืองที่ดี	๘. ยุทธศาสตร์ ด้านการบริหาร จัดการบ้านเมืองที่ ดี	ยุทธศาสตร์ที่ ๕ การพัฒนาระบบ การบริหารจัดการ ภาครัฐ	๒. การยกระดับ อุตสาหกรรมการ ท่องเที่ยว และ ผลิตภัณฑ์ใหม่	ยุทธศาสตร์ที่ ๖ การเพิ่ม ประสิทธิภาพการ บริหารจัดการใน ภาครัฐและ ธรรมาภิบาล ในสังคมไทย	ยุทธศาสตร์ที่ ๖ ด้านการปรับ สมดุลและพัฒนา ระบบการบริหาร จัดการภาครัฐ



### ๓. การวิเคราะห์เพื่อพัฒนาท้องถิ่น

#### ๓.๑ การวิเคราะห์กรอบการจัดทำยุทธศาสตร์ขององค์กรปกครองส่วนท้องถิ่น

เทศบาลตำบลหนองหัวฟานได้ดำเนินการวิเคราะห์สภาพการณ์และศักยภาพ เพื่อชี้ให้เห็นถึง จุดแข็ง จุดอ่อน โอกาส และอุปสรรค โดยเทศบาลตำบลหนองหัวฟานได้ดำเนินการวิเคราะห์ข้อมูล ดังต่อไปนี้

การวิเคราะห์ใช้หลัก SWOT การวิเคราะห์จุดแข็ง จุดอ่อน โอกาสและอุปสรรค) ดังนี้

##### ๑) จุดแข็ง (S : Strength)

- มีการพัฒนาด้านโครงสร้างพื้นฐานอย่างต่อเนื่อง
- มีเส้นทางสัญจรที่สะดวก
- มีรถโดยสารประจำทาง สายหนองหัวฟาน – นครราชสีมา
- ประชาชนยังยึดมั่นในขนบธรรมเนียมประเพณีและวัฒนธรรมท้องถิ่น
- มีแหล่งเก็บน้ำไว้ใช้เพื่อผลิตน้ำประปา ๕ แห่ง ได้แก่ สระน้ำหนองโพธิ์ (เก่า) สระน้ำหนองโพธิ์(ใหม่) สระหนองไร่ สระน้ำดอนทะยิง สระน้ำหนองไร่
- มีตลาดสดของเทศบาล ๑ แห่ง
- มีโรงงานผลิตเส้นไหม ๑ แห่ง
- ประชากรส่วนใหญ่มีอาชีพเกษตรกรรม ผลผลิตทางการเกษตรที่สำคัญ ได้แก่ ข้าว อ้อย มัน ข้าวโพด
- มีโรงเรียนสังกัด สพฐ. ๒ แห่ง คือ โรงเรียนชุมชนหนองหัวฟาน และโรงเรียน เมืองนาท สอนตั้งแต่ระดับก่อนประถมศึกษาถึงระดับประถมศึกษา
- มีโรงเรียนเทศบาล ๑ แห่ง คือ โรงเรียนเทศบาลหนองหัวฟาน สอนตั้งแต่ระดับ ก่อนประถมศึกษาถึงระดับประถมศึกษา
- ศูนย์พัฒนาเด็กเล็ก ๑ แห่ง สังกัดเทศบาลตำบลหนองหัวฟาน คือ โรงเรียนเทศบาลตำบลหนองหัวฟาน
- มีการประสานความร่วมมือระหว่างเทศบาลกับส่วนราชการในพื้นที่ในการแก้ปัญหา
- มีการจัดตั้งชุมชน ๑๒ ชุมชน ในเขตเทศบาลตำบลหนองหัวฟาน มีตัวแทนของประชาชนในชุมชนเป็นคณะกรรมการชุมชน ในการประสานงานระหว่างเทศบาลกับประชาชนในชุมชน
- ผู้นำชุมชนให้ความร่วมมือในการพัฒนาท้องถิ่น
- มีระบบประปาที่ได้มาตรฐาน
- เทศบาลตำบลหนองหัวฟาน มีศักยภาพเพียงพอที่รองรับการบริการสาธารณะและแก้ไขปัญหาความเดือดร้อนของประชาชน
- มีประเพณีบวงสรวงศาลตาปู่ที่สืบสานวัฒนธรรมประเพณีของชุมชน
- มีวัด ๒ แห่ง คือ วัดหนองหัวฟาน และวัดบ้านเมืองนาท เป็นสถานที่ประกอบพิธีกรรมทางศาสนา และจัดงานประเพณี
- เทศบาลมีระบบเสียงไร้สายประชาสัมพันธ์ ให้ประชาชนได้รับทราบข้อมูลข่าวสาร
- หมู่บ้านในเขตเทศบาล มีหอกระจายข่าวประชาสัมพันธ์ให้ประชาชนในชุมชนได้รับทราบข้อมูลข่าวสาร
- มีการให้บริการด้านการสื่อสาร ของบริษัท ทีโอที และมีสัญญาณโทรศัพท์ไร้สายของ ของเอกชนหลายบริษัท
- มีกองทุนในหมู่บ้าน เพื่อเป็นแหล่งเงินทุน
- มีกลุ่มอาชีพแม่บ้าน กลุ่มเกษตรกร กองทุนเงินสธารณสุขมูลฐานชุมชน

## ๒) จุดอ่อน (W : Weakness)

- ➔ การพัฒนาบางด้านต้องเป็นไปตามกฎหมาย จึงไม่สามารถดำเนินการแก้ปัญหาได้ ต้องอาศัยความเสียสละของชุมชนเท่านั้น ซึ่งบางครั้งก็ทำได้ยากมาก
- ➔ คนในวัยทำงาน คนหนุ่มสาวอพยพไปทำงานทำในเขตอุตสาหกรรมและต่างประเทศ
- ➔ ประชาชนประกอบอาชีพทางการเกษตรเพียงอย่างเดียว ทำให้ขาดรายได้เมื่อเกิดปัญหาภัยแล้ง
- ➔ ประชาชนไม่สามารถรวมกลุ่มกันเพื่อดำเนินการด้านเศรษฐกิจของชุมชนในรูปแบบของกลุ่มอาชีพอย่างเข้มแข็ง
- ➔ อยู่ห่างไกลกับแหล่งน้ำที่สำคัญ เช่น ลำน้ำมูล จึงต้องพึ่งพาน้ำจากน้ำฝนเพียงอย่างเดียว เพื่อเป็นแหล่งน้ำเพื่อการอุปโภค บริโภคและเพื่อการเกษตร
- ➔ แรงงานว่างงานนอกฤดูกาลเกษตร

## 3) โอกาส (O : Opportunity)

- ☞ การเข้าสู่ประชาคมอาเซียน ทำให้สินค้าเส้นไหมสามารถขยายตลาดไปยังตลาดต่างประเทศได้
- ☞ มีเส้นทางคมนาคมสะดวก สามารถรองรับการจราจรในช่วงเทศกาลต่างๆ
- ☞ มีการปฏิรูประบบราชการ ทำให้พนักงานเกิดความกระตือรือร้นในการปฏิบัติงาน
- ☞ รัฐบาลมีนโยบายให้ประชาชนมีส่วนร่วมในการพัฒนาท้องถิ่นของตนเอง

## 4) ข้อจำกัด (T : Threat)

- ⊗ ปัจจุบันเทศบาลตำบลหนองหัวพานเป็นเทศบาลขนาดกลางมีงบประมาณจำกัดเมื่อเทียบกับภารกิจหน้าที่ต่างๆ ตามกฎหมาย ตามภารกิจถ่ายโอน
- ⊗ การปฏิบัติงานเพื่อตอบสนองความต้องการของประชาชนบางอย่างไม่สามารถทำได้ เนื่องจากไม่เป็นไปตามกฎหมายและระเบียบต่างๆ
- ⊗ การถ่ายโอนภารกิจต่างๆ ไม่เป็นไปในแนวทางเดียวกัน ขาดความชัดเจน บางภารกิจมีความซ้ำซ้อน
- ⊗ ไม่มีสถานประกอบการ ธนาคาร ที่ตั้งอยู่ในพื้นที่ ทำให้เมื่อต้องการทำธุรกรรมทางการเงินต้องเดินทางไปยังพื้นที่อื่นซึ่งอยู่ห่างไกล

### ๓.๒ การประเมินสถานการณ์สภาพแวดล้อมภายนอกที่เกี่ยวข้อง

ในการจัดทำแผนพัฒนาท้องถิ่น (พ.ศ. ๒๕๖๑ – ๒๕๖๕) ของเทศบาลตำบลหนองหัวฟานนั้น ได้ทำการประเมินสถานการณ์สภาพแวดล้อมภายนอกที่เกี่ยวข้อง ซึ่งมีรายละเอียดดังนี้

ด้าน	สถานการณ์สภาพแวดล้อมภายนอกที่เกี่ยวข้อง	ข้อขยายและปริมาณของปัญหา/ความต้องการ	พื้นที่เป้าหมาย/กลุ่มเป้าหมาย	ความคาดหวังและ แนวโน้มอนาคต
ยุทธศาสตร์ที่ ๑ การพัฒนาด้านสังคม	๑) ผู้ยากไร้ผู้ด้อยโอกาสยังไม่ได้รับการช่วยเหลืออย่างทั่วถึง	-การดูแลรักษา -ที่พักอาศัย	-ผู้ยากไร้ ผู้ด้อยโอกาส	-ผู้ยากไร้ผู้ด้อยโอกาสได้รับความช่วยเหลืออย่างทั่วถึง
	๒) ผู้สูงอายุบางครอบครัวอยู่ตามลำพัง และรับภาระในการดูแลเด็ก	-การได้รับการดูแล อย่างเหมาะสม	- ผู้สูงอายุและเด็ก ในเขต เทศบาล	- ผู้สูงอายุและเด็กได้รับการดูแลที่ดี
	๓) มีการจับกลุ่มกันของกลุ่มวัยรุ่น ขับรถจักรยานยนต์เสียงดัง	- เกิดความ เดือดร้อน รำคาญ แก่ประชาชน	- กลุ่มวัยรุ่น	- กลุ่มวัยรุ่นที่ขับรถเสียงดังถูกดำเนินคดีตามกฎหมาย และไม่ใช่ขับรถเสียงดังให้เกิดความรำคาญอีก
	๔) เยาวชนและวัยรุ่นติดเกมส์ สิ่งลามก บุหรี่ เหล้า สาเสพติด และท้องก่อนวัยอันสมควร	-เกิดปัญหาสังคม สร้างความเดือดร้อน แก่สังคม	- เยาวชนและ วัยรุ่นในเขต อบต.	- เยาวชนและวัยรุ่น เติบโตเป็นบุคคลที่มีคุณภาพ เป็นผู้ทำประโยชน์ ต่อตนเอง ครอบครัว และสังคม
ยุทธศาสตร์ที่ ๒ การพัฒนาด้านสาธารณสุข ทรัพยากรธรรมชาติและสิ่งแวดล้อม เมืองน่าอยู่	๑) ประชาชนในพื้นที่ป่วยเป็นโรคเรื้อรังแนวโน้มที่เพิ่มขึ้น เช่น เบาหวาน ความดัน	-ได้รับการตรวจ สุขภาพเป็นประจำ	- ประชาชนในเขต เทศบาลตำบล หนองหัวฟาน	-ผู้ป่วยลดน้อยลง  -ผู้ป่วยได้รับการดูแลอย่างถูกวิธี
	๒) มีการระบาดของโรคไข้เลือดออก	-ทำลายแหล่ง เพาะพันธุ์ยุงลาย	- ประชาชนในเขต เทศบาลตำบล หนองหัวฟาน	-ไม่มีการระบาดของโรค ไข้เลือดออกในเขตตำบลหนองหัวฟาน
ยุทธศาสตร์ที่ ๓ การพัฒนาด้านโครงสร้างพื้นฐาน สิ่งสาธารณูปโภค สาธารณูปการ	๑) ไฟฟ้าส่องสว่างทางและที่สาธารณะยังไม่สามารถดำเนินการครอบคลุมพื้นที่ได้ทั้งหมด	- ไฟฟ้า	- ทางและที่ สาธารณะในเขต เทศบาล	- ทางและที่สาธารณะมีแสงสว่างเพียงพอประชาชนได้รับความสะดวกในการสัญจร และป้องกันการเกิด อุบัติเหตุ และอาชญากรรมได้
	๒) มีการถมที่ดินภายในชุมชน ทำให้เกิดปัญหาระบบระบายน้ำอุดตัน เส้นทางน้ำ ทำให้เกิดปัญหาน้ำท่วมขัง ภายในชุมชน	- ราง/ท่อระบายน้ำ	- พื้นที่ในเขต เทศบาล ฯ	- มีรางระบายน้ำ/ท่อระบายน้ำที่สามารถระบายน้ำได้สะดวกไม่อุดตัน ไม่ส่งกลิ่นเหม็นก่อความรำคาญ และไม่เกิดน้ำท่วมขังภายในชุมชน

ด้าน	สถานการณ์สภาพแวดล้อมภายนอกที่เกี่ยวข้อง	ขอบข่ายและปริมาณของปัญหา/ความต้องการ	พื้นที่เป้าหมาย/กลุ่มเป้าหมาย	ความคาดหวังและ แนวโน้มอนาคต
	๓) สภาพถนนเกิดการชำรุดอย่างรวดเร็วเนื่องจากมีการใช้รถที่มีน้ำหนักเกินที่ถนนภายในชุมชนจะสามารถรับน้ำหนักได้	-ถนน	- พื้นที่ในเขตเทศบาล ฯ	- มีถนนที่สามารถใช้เส้นทางในการสัญจร สะดวก ปลอดภัย
	๔) ประชาชนต้องการเส้นทางในการสัญจร เพิ่มมากขึ้นและ เทศบาลไม่สามารถดำเนินการได้ทุกเส้นทางเนื่องจากงบประมาณมีไม่เพียงพอ	-ถนน	- พื้นที่ในเขตเทศบาล ฯ	- มีถนนที่สามารถใช้เส้นทางในการสัญจร สะดวก ปลอดภัย
ยุทธศาสตร์ที่ ๔ การพัฒนาด้านการเกษตรและแหล่งน้ำ	๑) ขาดแคลนแหล่งน้ำในการเกษตรและน้ำประปาสำหรับอุปโภค-บริโภคยังไม่พอเพียงและยังไม่ได้มาตรฐาน	-แหล่งน้ำ	- พื้นที่ในเขตเทศบาล ฯ	-ประชาชนมีน้ำสำหรับ อุปโภคบริโภค และเพื่อทำการเกษตรอย่างเพียงพอ
	๒) เป็นพื้นที่ที่มีดินเค็มและน้ำใต้ดินเป็นน้ำเค็มหรือมีรสกร่อย ไม่สามารถใช้ในการเกษตรและอุปโภค-บริโภคได้	- ดินและน้ำใต้ดิน	- พื้นที่ในเขตเทศบาล ฯ	- ปัญหาเรื่องดินเค็มลดลง จัดหาแหล่งน้ำจากแหล่งอื่นเพิ่มมากขึ้น
	๓) ผลผลิตทางการเกษตรราคาตกต่ำ ระยะทางการขนส่งผลผลิตทางการเกษตรอยู่ห่างไกลจากแหล่งรับซื้อ	-มีรายได้ไม่เพียงพอ	-เกษตรกร ในเขตเทศบาล ฯ	- เกษตรกรมีความมั่นคงในชีวิต มีงานและรายได้ที่มั่นคงพอเพียงกับการดำรงชีวิต
	๔) ไม่มีสถานที่รองรับผลผลิตทางการเกษตร	-มีรายได้ไม่เพียงพอ/ จัดหาสถานที่สำหรับรองรับผลผลิตทางการเกษตร	-เกษตรกร ในเขตเทศบาล ฯ	- เกษตรกรมีความมั่นคงในชีวิต มีงานและรายได้ที่มั่นคงพอเพียงกับการดำรงชีวิต
ยุทธศาสตร์ที่ ๕ การพัฒนาด้านการศึกษา ศาสนา วัฒนธรรม ประเพณี ภูมิปัญญาท้องถิ่น กีฬา นันทนาการ และการท่องเที่ยว	๑) เด็กในวัยเรียนไม่ได้รับการศึกษาในระดับขั้นพื้นฐาน	-เด็กนักเรียน	- เด็กนักเรียนในเขตเทศบาล ฯ	-เด็กในวัยเรียนได้รับการศึกษาในระดับขั้นพื้นฐาน ทุกคน
	๒) เด็กในวัยเรียนไม่ได้รับการศึกษาต่อในระดับที่สูงกว่าขั้นพื้นฐาน เนื่องจากครอบครัวยากจน ขาดงบประมาณในการศึกษา	-เด็กนักเรียน	- พื้นที่ในเขตเทศบาล ฯ	-เด็กในวัยเรียนได้รับการศึกษาในระดับที่สูงกว่าขั้นพื้นฐาน ทุกคน

ด้าน	สถานการณ์สภาพแวดล้อม ภายนอกที่เกี่ยวข้อง	ขอบข่ายและ ปริมาณของปัญหา/ ความต้องการ	พื้นที่เป้าหมาย/ กลุ่มเป้าหมาย	ความคาดหวังและ แนวโน้ม อนาคต
	๓) ศิลปะ วัฒนธรรม จารีต ประเพณีและภูมิปัญญา ท้องถิ่น	-ศิลปะ วัฒนธรรม จารีต ประเพณีและ ภูมิปัญญาท้องถิ่นถูก ลืมนั่นไปมาก	- ประชาชนในเขต เทศบาล	- ยกย่อง เชิดชูคนดีหรือปราชญ์ ชาวบ้านในโอกาสต่างๆ เพื่อเป็น ตัวอย่างแก่เยาวชน และ ประชาชน -ศิลปะ วัฒนธรรม จารีต ประเพณีและภูมิปัญญาท้องถิ่น ไม่ถูกลืมนั่นและคงอยู่กับชุมชน สืบไป
ยุทธศาสตร์ที่ ๖ การพัฒนาด้านการ บริหารจัดการ บ้านเมืองที่ดี	๑) ประชาชนยังไม่ให้ ความสำคัญกับการมีส่วน ร่วมในการพัฒนาท้องถิ่น ของตนเอง	-ประชาชนขาดการ มีส่วนร่วมทำให้การ แก้ปัญหาในบาง เรื่องไม่เป็นไปตาม ความต้องการของ ประชาชนในพื้นที่	- ประชาชนในเขต เทศบาล	-ประชาชนในเขตเทศบาลมีส่วน ร่วมในการพัฒนาท้องถิ่นของ ตนเอง

ส่วนที่ ๓ การนำแผนพัฒนาท้องถิ่นไปสู่การปฏิบัติ

๑. ยุทธศาสตร์การพัฒนาและแผนงาน

ที่	ยุทธศาสตร์	ด้าน	แผนงาน	หน่วยงานรับผิดชอบหลัก	หน่วยสนับสนุน
๑	การพัฒนาด้านสังคม	ด้านบริหารทั่วไป	แผนงานบริหารงานทั่วไป	สำนักปลัดเทศบาล	ทุกสำนัก/กอง
			แผนงานการรักษาความสงบภายใน	สำนักปลัดเทศบาล	ทุกสำนัก/กอง
			แผนงานสังคมสงเคราะห์	สำนักปลัดเทศบาล	ทุกสำนัก/กอง
			แผนงานสร้างความเข้มแข็งของชุมชน	สำนักปลัดเทศบาล	ทุกสำนัก/กอง
		ด้านการเศรษฐกิจ	แผนงานการพาณิชย์	กองการประปา	ทุกสำนัก/กอง
		ด้านการดำเนินงานอื่น	แผนงานงบกลาง	สำนักปลัดเทศบาล/ กองสาธารณสุขฯ	ทุกสำนัก/กอง
๒	การพัฒนาด้านสาธารณสุข ทรัพยากรธรรมชาติและสิ่งแวดล้อม เมืองน่าอยู่	ด้านบริหารทั่วไป	แผนงานบริหารงานทั่วไป	สำนักปลัดเทศบาล	ทุกสำนัก/กอง
			แผนงานการรักษาความสงบภายใน	สำนักปลัดเทศบาล	ทุกสำนัก/กอง
			แผนงานเคหะและชุมชน	กองช่าง	ทุกสำนัก/กอง
			แผนงานสร้างความเข้มแข็งของชุมชน	สำนักปลัดเทศบาล	ทุกสำนัก/กอง
		ด้านการดำเนินงานอื่น	แผนงานงบกลาง	สำนักปลัดเทศบาล/ กองสาธารณสุขฯ	ทุกสำนัก/กอง
๓	การพัฒนาด้านโครงสร้างพื้นฐาน สิ่งสาธารณูปโภค สาธารณูปการ	ด้านบริหารทั่วไป	แผนงานบริหารงานทั่วไป	สำนักปลัดเทศบาล	ทุกสำนัก/กอง
		ด้านบริการชุมชน และสังคม	แผนงานการศึกษา	กองการศึกษา	ทุกสำนัก/กอง
			แผนงานเคหะและชุมชน	กองช่าง	ทุกสำนัก/กอง
			แผนงานสร้างความเข้มแข็งของชุมชน	สำนักปลัดเทศบาล	ทุกสำนัก/กอง
		ด้านการเศรษฐกิจ	แผนงานการพาณิชย์	กองการประปา	ทุกสำนัก/กอง
๔	การพัฒนาด้าน การเกษตรและ แหล่งน้ำ	ด้านบริหารทั่วไป	แผนงานการรักษาความสงบภายใน	สำนักปลัดเทศบาล	ทุกสำนัก/กอง
		ด้านบริการชุมชน และสังคม	แผนงานเคหะและชุมชน	กองช่าง	ทุกสำนัก/กอง
			แผนงานสร้างความเข้มแข็งของชุมชน	สำนักปลัดเทศบาล	ทุกสำนัก/กอง

ที่	ยุทธศาสตร์	ด้าน	แผนงาน	หน่วยงานรับผิดชอบหลัก	หน่วยสนับสนุน
๕	การพัฒนาด้านการศึกษา ศาสนา วัฒนธรรม ประเพณี ภูมิปัญญาท้องถิ่น กีฬานันทนาการ และการท่องเที่ยว	ด้านบริการชุมชนและสังคม	แผนงานการศึกษา	กองการศึกษา	ทุกสำนัก/กอง
			แผนงานการศาสนา วัฒนธรรม และนันทนาการ	กองการศึกษา	ทุกสำนัก/กอง
๖	การพัฒนาด้านการบริหารจัดการบ้านเมืองที่ดี	ด้านบริหารทั่วไป	แผนงานบริหารงานทั่วไป	สำนักปลัดเทศบาล / กองคลัง	ทุกสำนัก/กอง
			แผนงานการรักษาความสงบภายใน	สำนักปลัดเทศบาล	ทุกสำนัก/กอง

## ๒. บัญชีโครงการพัฒนาท้องถิ่น

บัญชีสรุปโครงการพัฒนาท้องถิ่น  
แผนพัฒนาท้องถิ่น (พ.ศ.๒๕๖๑-๒๕๖๕)  
เทศบาลตำบลหนองหัวฟาน

ยุทธศาสตร์	ปี ๒๕๖๑		ปี ๒๕๖๒		ปี ๒๕๖๓		ปี ๒๕๖๔		ปี ๒๕๖๕		รวม ๕ ปี	
	จำนวนโครงการ	งบประมาณ (บาท)	จำนวนโครงการ	งบประมาณ (บาท)	จำนวนโครงการ	งบประมาณ (บาท)	จำนวนโครงการ	งบประมาณ (บาท)	จำนวนโครงการ	งบประมาณ (บาท)	จำนวนโครงการ	งบประมาณ (บาท)
๑) ยุทธศาสตร์ ที่ ๑ การพัฒนาด้านสังคม												
๑.๑ แผนงานบริหารงานทั่วไป	๑	๗๐,๐๐๐	๑	๗๐,๐๐๐	๑	๗๐,๐๐๐	๑	๗๐,๐๐๐	๑	๗๐,๐๐๐	๕	๓๕๐,๐๐๐
๑.๒ แผนงานรักษาความสงบภายใน	๘	๔๕๔,๐๐๐	๘	๔๕๔,๐๐๐	๘	๔๕๔,๐๐๐	๘	๔๕๔,๐๐๐	๘	๔๕๔,๐๐๐	๔๐	๒,๒๗๐,๐๐๐
๑.๓ แผนงานสังคมสงเคราะห์	๑	๕,๐๐๐	๑	๕,๐๐๐	๑	๕,๐๐๐	๑	๕,๐๐๐	๑	๕,๐๐๐	๕	๒๕,๐๐๐
๑.๔ แผนงานสร้างความเข้มแข็งของชุมชน	๕	๔๙๐,๐๐๐	๕	๔๙๐,๐๐๐	๕	๔๙๐,๐๐๐	๕	๔๙๐,๐๐๐	๕	๔๙๐,๐๐๐	๒๕	๒,๔๕๐,๐๐๐
๑.๕ แผนงานการพาณิชย์	๑	๐	๑	๐	๑	๐	๑	๐	๑	๐	๕	๐
๑.๖ แผนงานงบบกลาง	๔	๑๑,๕๙๒,๐๐๐	๔	๑๑,๕๙๒,๐๐๐	๔	๑๑,๕๙๒,๐๐๐	๔	๑๑,๕๙๒,๐๐๐	๔	๑๑,๕๙๒,๐๐๐	๒๐	๕๗,๙๖๐,๐๐๐
รวม	๒๐	๑๒,๖๑๑,๐๐๐	๒๐	๑๒,๖๑๑,๐๐๐	๒๐	๑๒,๖๑๑,๐๐๐	๒๐	๑๒,๖๑๑,๐๐๐	๒๐	๑๒,๖๑๑,๐๐๐	๑๐๐	๖๓,๐๕๕,๐๐๐



ยุทธศาสตร์	ปี ๒๕๖๑		ปี ๒๕๖๒		ปี ๒๕๖๓		ปี ๒๕๖๔		ปี ๒๕๖๕		รวม ๕ ปี	
	จำนวนโครงการ	งบประมาณ (บาท)	จำนวนโครงการ	งบประมาณ (บาท)	จำนวนโครงการ	งบประมาณ (บาท)	จำนวนโครงการ	งบประมาณ (บาท)	จำนวนโครงการ	งบประมาณ (บาท)	จำนวนโครงการ	งบประมาณ (บาท)
๒) ยุทธศาสตร์ ที่ ๒ การพัฒนาด้านสาธารณสุข ทรีพยากรธรรมชาติ และสิ่งแวดล้อม เมื่อนำอยู่												
๒.๑ แผนงานบริหารงานทั่วไป	๔	๓๐๐,๐๐๐	๔	๓๐๐,๐๐๐	๔	๓๐๐,๐๐๐	๔	๓๐๐,๐๐๐	๔	๓๐๐,๐๐๐	๒๐	๑,๕๐๐,๐๐๐
๒.๒ แผนงานรักษาความสงบภายใน	๑๐	๕๐๐,๐๐๐	๑๐	๕๐๐,๐๐๐	๑๐	๕๐๐,๐๐๐	๑๐	๕๐๐,๐๐๐	๑๐	๕๐๐,๐๐๐	๕๐	๒,๕๐๐,๐๐๐
๒.๓ แผนงานเคหะและชุมชน	๔	๘๐๐,๐๐๐	๔	๘๐๐,๐๐๐	๕	๑,๓๐๐,๐๐๐	๕	๑,๓๐๐,๐๐๐	๘	๑,๙๐๐,๐๐๐	๒๖	๖,๑๐๐,๐๐๐
๒.๔ แผนงานสร้างความเข้มแข็งของชุมชน	๑	๓๐,๐๐๐	๒	๖๐,๐๐๐	๒	๖๐,๐๐๐	๒	๖๐,๐๐๐	๒	๖๐,๐๐๐	๙	๒๗๐,๐๐๐
๒.๕ แผนงานงบประมาณ	๑	๑๐๐,๐๐๐	๑	๑๐๒,๐๐๐	๑	๑๕๐,๐๐๐	๑	๑๕๐,๐๐๐	๑	๑๕๐,๐๐๐	๕	๖๕๒,๐๐๐
รวม	๒๐	๑,๗๓๐,๐๐๐	๒๑	๑,๗๖๒,๐๐๐	๒๒	๒,๓๑๐,๐๐๐	๒๒	๒,๓๑๐,๐๐๐	๒๕	๒,๙๑๐,๐๐๐	๑๑๐	๑๑,๐๒๒,๐๐๐

ยุทธศาสตร์	ปี ๒๕๖๑		ปี ๒๕๖๒		ปี ๒๕๖๓		ปี ๒๕๖๔		ปี ๒๕๖๕		รวม ๕ ปี	
	จำนวนโครงการ	งบประมาณ (บาท)	จำนวนโครงการ	งบประมาณ (บาท)	จำนวนโครงการ	งบประมาณ (บาท)	จำนวนโครงการ	งบประมาณ (บาท)	จำนวนโครงการ	งบประมาณ (บาท)	จำนวนโครงการ	งบประมาณ (บาท)
๓) ยุทธศาสตร์ ที่ ๓ การพัฒนาด้านโครงสร้างพื้นฐาน สิ่งสาธารณูปโภค สาธารณูปการ												
๓.๑ แผนงานบริหารงานทั่วไป	๐	๐	๐	๐	๒	๗๐๐,๐๐๐	๒	๗๐๐,๐๐๐	๓	๑,๗๐๐,๐๐๐	๗	๓,๑๐๐,๐๐๐
๓.๒ แผนงานการศึกษา	๓	๒๕,๐๐๐,๐๐๐	๓	๒๕,๐๐๐,๐๐๐	๓	๒๕,๐๐๐,๐๐๐	๓	๒๕,๐๐๐,๐๐๐	๙	๒๘,๘๐๐,๐๐๐	๒๑	๑๒๘,๘๐๐,๐๐๐
๓.๓ แผนงานเคหะและชุมชน	๓๘	๒๖,๗๙๑,๓๐๐	๓๖	๒๕,๙๙๐,๙๐๐	๓๑	๓๒,๙๘๔,๕๐๐	๒๕	๑๙,๐๖๕,๕๐๐	๖๐	๔๐,๙๐๙,๗๐๐	๑๙๐	๑๔๕,๗๔๑,๙๐๐
๓.๔ แผนงานสร้างความเข้มแข็งของชุมชน	๐	๐	๑	๑,๐๐๐,๐๐๐	๑	๑,๐๐๐,๐๐๐	๑	๑,๐๐๐,๐๐๐	๑	๑,๐๐๐,๐๐๐	๔	๔,๐๐๐,๐๐๐
๓.๕ แผนงานการพาณิชย์	๐	๐	๒	๑๓๔,๕๐๐	๒	๓,๕๐๐,๐๐๐	๒	๓,๕๐๐,๐๐๐	๑๐	๗,๘๓๖,๐๐๐	๑๖	๑๔,๙๗๐,๕๐๐
รวม	๔๑	๕๑,๗๙๑,๓๐๐	๔๒	๕๒,๑๒๕,๔๐๐	๓๙	๖๓,๑๘๔,๕๐๐	๓๓	๔๙,๒๖๕,๕๐๐	๘๓	๘๐,๒๔๕,๗๐๐	๒๓๘	๒๙๖,๖๑๒,๔๐๐

ยุทธศาสตร์	ปี ๒๕๖๑		ปี ๒๕๖๒		ปี ๒๕๖๓		ปี ๒๕๖๔		ปี ๒๕๖๕		รวม ๕ ปี	
	จำนวนโครงการ	งบประมาณ (บาท)	จำนวนโครงการ	งบประมาณ (บาท)	จำนวนโครงการ	งบประมาณ (บาท)	จำนวนโครงการ	งบประมาณ (บาท)	จำนวนโครงการ	งบประมาณ (บาท)	จำนวนโครงการ	งบประมาณ (บาท)
๔) ยุทธศาสตร์ ที่ ๔ การพัฒนาด้านการเกษตรและแหล่งน้ำ												
๔.๑ แผนงานการรักษาความสงบภายใน	๑	๕๐๐,๐๐๐	๑	๕๐๐,๐๐๐	๑	๕๐๐,๐๐๐	๑	๕๐๐,๐๐๐	๑	๕๐๐,๐๐๐	๕	๒,๕๐๐,๐๐๐
๔.๒ แผนงานเคหะและชุมชน	-	-	๑๓	๒๐,๔๓๘,๐๐๐	๑๓	๒๐,๔๓๘,๐๐๐	๑๓	๒๐,๔๓๘,๐๐๐	๑๓	๒๐,๔๓๘,๐๐๐	๕๒	๘๑,๗๕๒,๐๐๐
๔.๓ แผนงานสร้างความเข้มแข็งของชุมชน	๓	๘๐,๐๐๐	๓	๘๐,๐๐๐	๓	๘๐,๐๐๐	๓	๘๐,๐๐๐	๓	๘๐,๐๐๐	๑๕	๔๐๐,๐๐๐
รวม	๔	๕๘๐,๐๐๐	๑๗	๒๑,๐๑๘,๐๐๐	๑๗	๒๑,๐๑๘,๐๐๐	๑๗	๒๑,๐๑๘,๐๐๐	๑๗	๒๑,๐๑๘,๐๐๐	๗๒	๘๔,๖๕๒,๐๐๐

ยุทธศาสตร์	ปี ๒๕๖๑		ปี ๒๕๖๒		ปี ๒๕๖๓		ปี ๒๕๖๔		ปี ๒๕๖๕		รวม ๕ ปี	
	จำนวนโครงการ	งบประมาณ (บาท)	จำนวนโครงการ	งบประมาณ (บาท)	จำนวนโครงการ	งบประมาณ (บาท)	จำนวนโครงการ	งบประมาณ (บาท)	จำนวนโครงการ	งบประมาณ (บาท)	จำนวนโครงการ	งบประมาณ (บาท)
๕) ยุทธศาสตร์ ที่ ๕ การพัฒนาทางการศึกษา ศาสนา วัฒนธรรม ประเพณี ภูมิปัญญาท้องถิ่น กีฬา นันทนาการ และการท่องเที่ยว												
๕.๑ แผนงานการศึกษา	๙	๖,๔๙๐,๐๐๐	๙	๖,๔๙๐,๐๐๐	๙	๖,๔๙๐,๐๐๐	๙	๖,๔๙๐,๐๐๐	๙	๖,๔๙๐,๐๐๐	๔๕	๓๒,๔๕๐,๐๐๐
๕.๒ แผนงานการศาสนาวัฒนธรรมและนันทนาการ	๑๓	๑,๐๖๐,๐๐๐	๑๓	๑,๐๖๐,๐๐๐	๑๓	๑,๐๖๐,๐๐๐	๑๓	๑,๐๖๐,๐๐๐	๑๓	๑,๐๖๐,๐๐๐	๖๕	๕,๓๐๐,๐๐๐
รวม	๒๒	๗,๕๕๐,๐๐๐	๒๒	๗,๕๕๐,๐๐๐	๒๒	๗,๕๕๐,๐๐๐	๒๒	๗,๕๕๐,๐๐๐	๒๒	๗,๕๕๐,๐๐๐	๑๑๐	๓๗,๗๕๐,๐๐๐

ยุทธศาสตร์	ปี ๒๕๖๑		ปี ๒๕๖๒		ปี ๒๕๖๓		ปี ๒๕๖๔		ปี ๒๕๖๕		รวม ๕ ปี	
	จำนวนโครงการ	งบประมาณ (บาท)	จำนวนโครงการ	งบประมาณ (บาท)	จำนวนโครงการ	งบประมาณ (บาท)	จำนวนโครงการ	งบประมาณ (บาท)	จำนวนโครงการ	งบประมาณ (บาท)	จำนวนโครงการ	งบประมาณ (บาท)
๖) ยุทธศาสตร์ ที่ ๖ การพัฒนาด้านการบริหารจัดการบ้านเมืองที่ดี												
๖.๑ แผนงานบริหารงานทั่วไป	๑๙	๑,๕๐๐,๐๐๐	๑๙	๑,๕๐๐,๐๐๐	๑๙	๑,๕๐๐,๐๐๐	๑๙	๑,๕๐๐,๐๐๐	๑๙	๑,๕๐๐,๐๐๐	๙๕	๗,๕๐๐,๐๐๐
๖.๒ แผนงานการรักษาความสงบภายใน	๑	๑๕๐,๐๐๐	๑	๑๕๐,๐๐๐	๑	๑๕๐,๐๐๐	๑	๑๕๐,๐๐๐	๑	๑๕๐,๐๐๐	๕	๗๕๐,๐๐๐
รวม	๒๐	๑,๖๕๐,๐๐๐	๒๐	๑,๖๕๐,๐๐๐	๒๐	๑,๖๕๐,๐๐๐	๒๐	๑,๖๕๐,๐๐๐	๒๐	๑,๖๕๐,๐๐๐	๑๐๐	๘,๒๕๐,๐๐๐
รวมทั้งสิ้น	๑๒๗	๗๕,๙๑๒,๓๐๐	๑๔๒	๙๖,๗๑๖,๔๐๐	๑๔๐	๑๐๘,๓๒๓,๕๐๐	๑๓๔	๙๔,๔๐๔,๕๐๐	๑๘๗	๑๒๕,๙๘๔,๗๐๐	๗๓๐	๕,๐๑,๓๔๑,๔๐๐

๒. บัญชีโครงการพัฒนาท้องถิ่น

รายละเอียดโครงการพัฒนา  
แผนพัฒนาท้องถิ่น (พ.ศ.๒๕๖๑-๒๕๖๕)  
เทศบาลตำบลหนองหัวฟาน

ก. ยุทธศาสตร์จังหวัดที่ : ยุทธศาสตร์ที่ ๒ ยกระดับสังคมให้เป็นเมืองน่าอยู่  
 ข. ยุทธศาสตร์การพัฒนาขององค์กรปกครองส่วนท้องถิ่นในเขตจังหวัด : ยุทธศาสตร์ที่ ๔ การพัฒนาด้านสังคม  
 ๑. ยุทธศาสตร์ : ยุทธศาสตร์ที่ ๑. การพัฒนาด้านสังคม

๑.๑ แผนงาน แผนงานบริหารงานทั่วไป

ที่	โครงการ/กิจกรรม	วัตถุประสงค์	เป้าหมาย (ผลผลิตโครงการ)	งบประมาณ					ตัวชี้วัด (KPI)	ผลที่คาดว่าจะ ได้รับ	หน่วยงาน รับผิดชอบ
				๒๕๖๑	๒๕๖๒	๒๕๖๓	๒๕๖๔	๒๕๖๕			
๑	โครงการจ้าง นักเรียน นักศึกษา ช่วงปิดภาคเรียน	เพื่อส่งเสริมฝึก ทักษะด้านอาชีพ และใช้เวลาว่างให้ เกิดประโยชน์ ในช่วงปิดภาคเรียน และให้มีรายได้ ช่วยเหลือครอบครัว	นักเรียนนักศึกษาที่ มีภูมิลำเนาอยู่ใน เขตเทศบาลตำบล หนองหัวฟาน	๗๐,๐๐๐	๗๐,๐๐๐	๗๐,๐๐๐	๗๐,๐๐๐	๗๐,๐๐๐	จำนวนนักเรียน ,นักศึกษา ที่เข้า ร่วมโครงการ	นักเรียน นักศึกษา มีประสบการณ์ใน การทำงาน ได้ใช้ เวลาว่างให้เกิด ประโยชน์ และมี รายได้เพื่อ ช่วยเหลือ ครอบครัว	สำนักปลัด
รวม	๑	โครงการ		๗๐,๐๐๐	๗๐,๐๐๐	๗๐,๐๐๐	๗๐,๐๐๐	๗๐,๐๐๐			

## ๑.๒ แผนงาน แผนงานรักษาความสงบภายใน

ที่	โครงการ/กิจกรรม	วัตถุประสงค์	เป้าหมาย (ผลผลิตโครงการ)	งบประมาณ					ตัวชี้วัด (KPI)	ผลที่คาดว่าจะได้รับ	หน่วยงาน รับผิดชอบ
				๒๕๖๑	๒๕๖๒	๒๕๖๓	๒๕๖๔	๒๕๖๕			
๒	โครงการป้องกันและลดอุบัติเหตุทางถนนช่วงเทศกาลปีใหม่	ประชาชนมีความปลอดภัยต่อชีวิตและทรัพย์สิน จากอุบัติเหตุทางถนน	ตั้งจุดบริการประชาชน	๑๒,๐๐๐	๑๒,๐๐๐	๑๒,๐๐๐	๑๒,๐๐๐	๑๒,๐๐๐	จำนวนอุบัติเหตุลดลง	ลดการสูญเสียชีวิตและทรัพย์สินจากการเกิดอุบัติเหตุทางถนน	สำนักปลัดเทศบาล
๓	โครงการป้องกันและลดอุบัติเหตุทางถนนช่วงเทศกาลสงกรานต์	ประชาชนมีความปลอดภัยต่อชีวิตและทรัพย์สิน จากอุบัติเหตุทางถนน	ตั้งจุดบริการประชาชน	๑๒,๐๐๐	๑๒,๐๐๐	๑๒,๐๐๐	๑๒,๐๐๐	๑๒,๐๐๐	จำนวนอุบัติเหตุลดลง	ลดการสูญเสียชีวิตและทรัพย์สินจากการเกิดอุบัติเหตุทางถนน	สำนักปลัดเทศบาล
๔	โครงการป้องกันและแก้ไขปัญหาเสาพิศิต	เพื่อลดปัญหาเสาพิศิตในหมู่บ้าน/ชุมชน และให้ประชาชนเข้าใจถึงโทษของยาเสพติด	ประชาชนทุกหมู่เหล่า คณะผู้บริหาร สมาชิกสภาเทศบาล พนักงานเทศบาล พนักงานครูเทศบาล พนักงานจ้างเทศบาล นักเรียนในเขตเทศบาล	๒๐,๐๐๐	๒๐,๐๐๐	๒๐,๐๐๐	๒๐,๐๐๐	๒๐,๐๐๐	จำนวนผู้เข้าร่วม	ปัญหาเสาพิศิตลดลง เข้าใจถึงโทษของยาเสพติด	สำนักปลัดเทศบาล
๕	โครงการฝึกอบรมให้ความรู้ในการป้องกันและระงับอัคคีภัย	เพื่อให้ผู้ได้รับการฝึกอบรมมีความรู้ในการป้องกันและระงับอัคคีภัย	ประชาชนทุกหมู่เหล่า คณะผู้บริหาร สมาชิกสภาเทศบาล พนักงานเทศบาล พนักงานครูเทศบาล พนักงานจ้างเทศบาล นักเรียนในเขตเทศบาล	๓๐,๐๐๐	๓๐,๐๐๐	๓๐,๐๐๐	๓๐,๐๐๐	๓๐,๐๐๐	จำนวนผู้ฝึกอบรม	ผู้รับการฝึกอบรมมีความรู้ความเข้าใจด้านการป้องกันและระงับอัคคีภัยและสามารถระงับเหตุในเบื้องต้นได้	สำนักปลัดเทศบาล
๖	โครงการฝึกอบรมอาสาสมัครป้องกันภัยฝ่ายพลเรือน	เพื่อให้มีสมาชิก อปพร. เพียงพอในการปฏิบัติงานด้านการป้องกันและบรรเทาสาธารณภัย	อาสาสมัครป้องกันภัยฝ่ายพลเรือน	๑๕๐,๐๐๐	๑๕๐,๐๐๐	๑๕๐,๐๐๐	๑๕๐,๐๐๐	๑๕๐,๐๐๐	จำนวนผู้ฝึกอบรม	มีจำนวนสมาชิก อปพร. ช่วยเหลืองานป้องกันและบรรเทาสาธารณภัยเพียงพอต่อการปฏิบัติงาน	สำนักปลัดเทศบาล

ที่	โครงการ/กิจกรรม	วัตถุประสงค์	เป้าหมาย (ผลผลิตโครงการ)	งบประมาณ					ตัวชี้วัด (KPI)	ผลที่คาดว่าจะ ได้รับ	หน่วยงาน รับผิดชอบ
				๒๕๖๑	๒๕๖๒	๒๕๖๓	๒๕๖๔	๒๕๖๕			
๗	โครงการฝึกอบรมเพื่อป้องกันการจมน้ำ	เพื่อฝึกอบรมประชาชนทั่วไปในการช่วยเหลือตนเองและผู้อื่นในการเอาชีวิตรอดจากการจมน้ำ	ประชาชนทั่วไป	๓๐,๐๐๐	๓๐,๐๐๐	๓๐,๐๐๐	๓๐,๐๐๐	๓๐,๐๐๐	จำนวนผู้ฝึกอบรม	ผู้ฝึกอบรมมีความรู้ในการช่วยเหลือตนเองและผู้อื่นในการเอาชีวิตรอดจากการจมน้ำ	สำนักปลัด
๘	โครงการฝึกอบรมการเผชิญเหตุ	เพื่อให้ความรู้ และฝึกทักษะ แก่ผู้รับการอบรมในการเผชิญเหตุ	คณะผู้บริหาร พนักงานเทศบาล สมาชิกสภาเทศบาล และประชาชนทุกหมู่เหล่า	๕๐,๐๐๐	๕๐,๐๐๐	๕๐,๐๐๐	๕๐,๐๐๐	๕๐,๐๐๐	จำนวนผู้ฝึกอบรม	ผู้รับการฝึกอบรมมีความรู้ มีทักษะ มีความเข้าใจ เกิดความมั่นใจในการปฏิบัติหน้าที่ เป็นการสร้างความปลอดภัยและลดความสูญเสีย	สำนักปลัด
๙	โครงการฝึกอบรมทบทวนอาสาสมัครป้องกันภัยฝ่ายพลเรือน	เพื่อเป็นการฝึกทบทวนความรู้ความสามารถเดิม	อาสาสมัครป้องกันภัยฝ่ายพลเรือน	๑๕๐,๐๐๐	๑๕๐,๐๐๐	๑๕๐,๐๐๐	๑๕๐,๐๐๐	๑๕๐,๐๐๐	จำนวนผู้ฝึกอบรม	มีจำนวนสมาชิกอปพร.ช่วยเหลืองานป้องกันและบรรเทาสาธารณภัย	สำนักปลัดเทศบาล
รวม	๘	โครงการ		๔๕๔,๐๐๐	๔๕๔,๐๐๐	๔๕๔,๐๐๐	๔๕๔,๐๐๐	๔๕๔,๐๐๐			



๑.๓ แผนงาน **แผนงานสังคมสงเคราะห์**

ที่	โครงการ/กิจกรรม	วัตถุประสงค์	เป้าหมาย (ผลผลิตโครงการ)	งบประมาณ					ตัวชี้วัด (KPI)	ผลที่คาดว่าจะ ได้รับ	หน่วยงาน รับผิดชอบ
				๒๕๖๑	๒๕๖๒	๒๕๖๓	๒๕๖๔	๒๕๖๕			
๑๐	โครงการออกเยี่ยม บ้านผู้สูงอายุ ผู้ พิการ ผู้ยากไร้ผู้ทุ พลาภาพ ผู้ด้อยโอกาสและ ผู้ป่วยเอดส์	เพื่อเป็นการออกเยี่ยม บ้านผู้สูงอายุ ผู้พิการ ผู้ ยากไร้ ผู้ทุพลาภาพ ผู้ด้อยโอกาส ผู้ป่วยเอดส์	ดำเนินการโดยการมี ส่วนร่วมของกลุ่ม อสม. และชุมชนในการเข้า ร่วมกระบวนการดูแล ผู้สูงอายุ ผู้พิการใน ชุมชน	๕,๐๐๐	๕,๐๐๐	๕,๐๐๐	๕,๐๐๐	๕,๐๐๐	จำนวน ผู้สูงอายุ ผู้ พิการ ผู้ยากไร้ผู้ทุ พลาภาพ ผู้ด้อยโอกาสและ ผู้ป่วยเอดส์ ที่ได้รับ การออกเยี่ยม	ได้รับทราบความ เป็นอยู่ของผู้สูงอายุ ผู้พิการ ผู้ด้อยโอกาส ผู้ทุ พลาภาพได้รับ บริการสาธารณสุข ครบถ้วนและทั่วถึง และมีสุขภาพ อนามัยที่ดี	สำนัก ปลัดเทศบาล
รวม	๑	โครงการ		๕,๐๐๐	๕,๐๐๐	๕,๐๐๐	๕,๐๐๐	๕,๐๐๐			

๑.๔ แผนงาน **แผนงานสร้างความเข้มแข็งของชุมชน**

ที่	โครงการ/กิจกรรม	วัตถุประสงค์	เป้าหมาย (ผลผลิตโครงการ)	งบประมาณ					ตัวชี้วัด (KPI)	ผลที่คาดว่าจะได้รับ	หน่วยงาน รับผิดชอบ
				๒๕๖๑	๒๕๖๒	๒๕๖๓	๒๕๖๔	๒๕๖๕			
๑๑	โครงการโรงเรียน ส่งเสริมสุขภาพ ผู้สูงอายุ	เพื่อส่งเสริมสุขภาพของ ผู้สูงอายุทั้งด้านกาย ใจ สังคม และสติปัญญา	ผู้สูงอายุในเขตเทศบาล	๗๐,๐๐๐	๗๐,๐๐๐	๗๐,๐๐๐	๗๐,๐๐๐	๗๐,๐๐๐	จำนวนผู้สูงอายุที่ เข้าร่วมโครงการ	ผู้สูงอายุมีร่างกายแข็งแรง ตระหนักในคุณค่า ของตนเอง สามารถ ปรับตัวและดำรงชีวิต อย่างเหมาะสมตาม วัย	สำนัก ปลัดเทศบาล
๑๒	โครงการส่งเสริม สถาบันครอบครัว	เพื่อให้เกิดการประสาน ความร่วมมือในการพัฒนา สถาบันครอบครัวใน ลักษณะบูรณาการจากทุก ภาคส่วนในสังคม	เด็ก เยาวชน ผู้ปกครอง ผู้นำชุมชน อสม. นักเรียน องค์กรสตรี ประชาชนทั่วไป	๕๐,๐๐๐	๕๐,๐๐๐	๕๐,๐๐๐	๕๐,๐๐๐	๕๐,๐๐๐	จำนวนผู้เข้าร่วม โครงการ	เด็ก เยาวชน ผู้ปกครองผู้นำชุมชน อสม. นักเรียน องค์กรสตรี ประชาชนทั่วไปใน ชุมชนเกิดความ เข้มแข็ง	สำนัก ปลัดเทศบาล
๑๓	โครงการฝึกอบรม และศึกษาดูงาน ให้แก่ผู้นำชุมชน	เพื่อให้ผู้บริหาร สมาชิก สภาเทศบาล พนักงาน ลูกจ้าง ผู้นำชุมชน กลุ่ม อาชีพ มีความรู้เพิ่มเติมใน การประกอบอาชีพ	ผู้บริหาร สมาชิกสภา เทศบาล พนักงาน ลูกจ้าง ผู้นำชุมชน กลุ่ม อาชีพในชุมชน	๓๐๐,๐๐๐	๓๐๐,๐๐๐	๓๐๐,๐๐๐	๓๐๐,๐๐๐	๓๐๐,๐๐๐	จำนวนผู้เข้าร่วม โครงการ	ผู้บริหาร สมาชิกสภา เทศบาล พนักงาน ลูกจ้าง ผู้นำชุมชน กลุ่มอาชีพในชุมชน ได้รับความรู้เพิ่มขึ้น	สำนัก ปลัดเทศบาล
๑๔	โครงการฝึกอบรม อาชีพและส่งเสริม พัฒนากลุ่มอาชีพ	เพื่อฝึกอบรมอาชีพและ ส่งเสริมสร้างความ เข้มแข็งแก่กลุ่มอาชีพใน ชุมชน	ประชาชนในเขต เทศบาล	๕๐,๐๐๐	๕๐,๐๐๐	๕๐,๐๐๐	๕๐,๐๐๐	๕๐,๐๐๐	จำนวนผู้เข้าร่วม โครงการ	ประชาชนมีอาชีพมี งานทำ มีคุณภาพ ชีวิตที่ดีและชุมชนมี ความเข้มแข็ง	สำนัก ปลัดเทศบาล
๑๕	โครงการประชุม สามัญประจำปี สภาเด็กและ เยาวชนตำบลหนอง หัวพาน	ให้ความรู้ ความสำคัญ บทบาทหน้าที่ของ เยาวชน	เด็กและเยาวชน	๒๐,๐๐๐	๒๐,๐๐๐	๒๐,๐๐๐	๒๐,๐๐๐	๒๐,๐๐๐	จำนวนผู้เข้าร่วม โครงการ	เยาวชนเข้าใจใน บทบาทหน้าที่	สำนัก ปลัดเทศบาล
รวม	๕	โครงการ		๔๙๐,๐๐๐	๔๙๐,๐๐๐	๔๙๐,๐๐๐	๔๙๐,๐๐๐	๔๙๐,๐๐๐			

## ๑.๕ แผนงาน      แผนงานงบกลาง

ที่	โครงการ/กิจกรรม	วัตถุประสงค์	เป้าหมาย (ผลผลิตโครงการ)	งบประมาณ					ตัวชี้วัด (KPI)	ผลที่คาดว่าจะ ได้รับ	หน่วยงาน รับผิดชอบ
				๒๕๖๑	๒๕๖๒	๒๕๖๓	๒๕๖๔	๒๕๖๕			
๑๖	โครงการ สงเคราะห์เบี้ยยัง ชีพผู้สูงอายุ	เพื่อเป็นการช่วยเหลือ เบื้องต้นแก่ผู้สูงอายุ	ผู้สูงอายุในเขตพื้นที่ เทศบาล	๘,๐๐๐,๐๐๐	๘,๐๐๐,๐๐๐	๘,๐๐๐,๐๐๐	๘,๐๐๐,๐๐๐	๘,๐๐๐,๐๐๐	ผู้มีสิทธิได้รับเงิน ช่วยเหลือร้อยละ ๑๐๐	ผู้สูงอายุสามารถ ดำรงชีวิตอยู่ได้ อย่างพอเพียง	สำนัก ปลัดเทศบาล
๑๗	โครงการ สงเคราะห์เบี้ยยัง ชีพผู้พิการ	เพื่อเป็นการช่วยเหลือ เบื้องต้นแก่ผู้พิการ	ผู้พิการในเขตพื้นที่ เทศบาล	๓,๕๐๐,๐๐๐	๓,๕๐๐,๐๐๐	๓,๕๐๐,๐๐๐	๓,๕๐๐,๐๐๐	๓,๕๐๐,๐๐๐	ผู้มีสิทธิได้รับเงิน ช่วยเหลือร้อยละ ๑๐๐	ผู้พิการสามารถ ดำรงชีวิตอยู่ได้ อย่างพอเพียง	สำนัก ปลัดเทศบาล
๑๘	โครงการ สงเคราะห์เบี้ยยัง ชีพผู้ป่วยเอดส์	เพื่อเป็นการช่วยเหลือ เบื้องต้นแก่ผู้ป่วยเอดส์	ผู้ป่วยเอดส์ในเขตพื้นที่ เทศบาล	๔๒,๐๐๐	๔๒,๐๐๐	๔๒,๐๐๐	๔๒,๐๐๐	๔๒,๐๐๐	ผู้มีสิทธิได้รับเงิน ช่วยเหลือร้อยละ ๑๐๐	ผู้ป่วยเอดส์ สามารถดำรงชีวิต อยู่ได้อย่าง พอเพียง	สำนัก ปลัดเทศบาล
๑๙	โครงการจัดการ จราจร	เพื่อให้ประชาชนเกิด ความปลอดภัยในชีวิต และทรัพย์สินด้าน การจราจร	ติดตั้งสัญญาณไฟ กระพริบ สัญญาณ เตือน ป้ายเตือนและ ป้ายบังคับ กระจากโค้ง เครื่องตีเส้นจราจร บริเวณทางหลวง จังหวัด ๒๐๑๕ ทาง หลวงชนบท ๑๐๑๕ ถนนเทศบาล และซอย เทศบาล	๕๐,๐๐๐	๕๐,๐๐๐	๕๐,๐๐๐	๕๐,๐๐๐	๕๐,๐๐๐	บริเวณทางหลวง จังหวัด ๒๐๑๕ ทางหลวงชนบท ๑๐๑๕ ถนน เทศบาล และซอย เทศบาล มีความ ปลอดภัย ไม่มี อุบัติเหตุ	ประชาชนเกิด ความปลอดภัยใน การใช้เส้นทาง สัญจร	สำนัก ปลัดเทศบาล
รวม	๔	โครงการ		๑๑,๕๙๒,๐๐๐	๑๑,๕๙๒,๐๐๐	๑๑,๕๙๒,๐๐๐	๑๑,๕๙๒,๐๐๐	๑๑,๕๙๒,๐๐๐			

๑.๖ แผนงาน แผนงานการพาณิชย์

ที่	โครงการ/กิจกรรม	วัตถุประสงค์	เป้าหมาย (ผลผลิตโครงการ)	งบประมาณ					ตัวชี้วัด (KPI)	ผลที่คาดว่าจะ ได้รับ	หน่วยงาน รับผิดชอบ
				๒๕๖๑	๒๕๖๒	๒๕๖๓	๒๕๖๔	๒๕๖๕			
๒๐	โครงการ เงินก้อน ใหญ่สู่วัยเกษียณ	เพื่อให้พนักงานส่วนตำบล รู้จักแผนการใช้จ่ายเงิน และตระหนักถึงการออม การใช้จ่ายอย่างถูกวิธี สร้างภูมิคุ้มกันของสถาบัน ครอบครัวให้มั่นคงและ ยั่งยืน	บุคลากรของกองการ ประปาทุกคนหรือ พนักงาน ข้าราชการ ของเทศบาลตำบล หนองหัวพาน ที่สนใจ	๐.๐๐	๐.๐๐	๐.๐๐	๐.๐๐	๐.๐๐	จำนวนผู้เข้าร่วม โครงการ	มีเงินเก็บเพื่อใช้ใน ยามจำเป็น สถาบัน ครอบครัวมีสถานะ การเงินมั่นคง รู้จัก การวางแผน ปรับเปลี่ยน พฤติกรรมการใช้ จ่ายเงินให้รอบคอบ	กองประปา
<b>รวม</b>	<b>๑</b>	<b>โครงการ</b>		<b>๐.๐๐</b>	<b>๐.๐๐</b>	<b>๐.๐๐</b>	<b>๐.๐๐</b>	<b>๐.๐๐</b>			

ก. ยุทธศาสตร์จังหวัดที่ : ยุทธศาสตร์ที่ ๒ ยกระดับสังคมให้เป็นเมืองน่าอยู่

ข. ยุทธศาสตร์การพัฒนาขององค์กรปกครองส่วนท้องถิ่นในเขตจังหวัด : ยุทธศาสตร์ที่ ๕ ยุทธศาสตร์ด้านการพัฒนาสาธารณสุข

๒. ยุทธศาสตร์ : ยุทธศาสตร์ที่ ๒ การพัฒนาด้านสาธารณสุข ทรัพยากรธรรมชาติ และสิ่งแวดล้อม เมืองน่าอยู่

**๒.๑ แผนงาน      แผนงานบริหารงานทั่วไป**

ที่	โครงการ/กิจกรรม	วัตถุประสงค์	เป้าหมาย (ผลผลิตโครงการ)	งบประมาณ					ตัวชี้วัด (KPI)	ผลที่คาดว่าจะ ได้รับ	หน่วยงาน รับผิดชอบ
				๒๕๖๑	๒๕๖๒	๒๕๖๓	๒๕๖๔	๒๕๖๕			
๒๑	โครงการปรับปรุงภูมิทัศน์	เพื่อปรับปรุงภูมิทัศน์สถานที่ต่างๆในเขตเทศบาล	เขตเทศบาล/บริเวณสำนักงานเทศบาล	๒๐๐,๐๐๐	๒๐๐,๐๐๐	๒๐๐,๐๐๐	๒๐๐,๐๐๐	๒๐๐,๐๐๐	เขตเทศบาลมีความสวยงาม สะอาด	เทศบาลมีภูมิทัศน์เป็นระเบียบเรียบร้อย สวยงาม	สำนักปลัดเทศบาล
๒๒	โครงการสำนักงานสีเขียว	เพื่อลดปัญหาสิ่งแวดล้อมเป็นพิษ ลดปัญหาภาวะโลกร้อน ปรับเปลี่ยนพฤติกรรมและส่งเสริมการมีส่วนร่วมของบุคลากร	จัดกิจกรรมมุ่งเน้นการปรับเปลี่ยนพฤติกรรมลดการใช้พลังงาน และทรัพยากร จัดซื้อสินค้าที่เป็นมิตรกับสิ่งแวดล้อม	๕๐,๐๐๐	๕๐,๐๐๐	๕๐,๐๐๐	๕๐,๐๐๐	๕๐,๐๐๐	จำนวนผู้เข้าร่วมโครงการ/กิจกรรม	ปัญหาก๊าซเรือนกระจกออกสู่บรรยากาศลดลงจากการมีส่วนร่วมของบุคลากรในสำนักงาน	สำนักปลัดเทศบาล
๒๓	โครงการจิตอาสาพระราชทาน "เราทำความดีด้วยหัวใจ"	เพื่อให้ประชาชนทุกหมู่เหล่ามีส่วนร่วมในการบำเพ็ญประโยชน์ร่วมกับจิตอาสา ในการพัฒนาเทศบาลตำบลหนองหัวฟาน	ประชาชนทุกหมู่เหล่าทำกิจกรรมร่วมกันเพื่อพัฒนาเทศบาลตำบลหนองหัวฟาน	๕๐,๐๐๐	๕๐,๐๐๐	๕๐,๐๐๐	๕๐,๐๐๐	๕๐,๐๐๐	จำนวนผู้เข้าร่วมโครงการ/กิจกรรม	เทศบาลตำบลหนองหัวฟานเป็นเทศบาลที่สวยงามน่าอยู่ อย่างยั่งยืน	สำนักปลัดเทศบาล
๒๔	โครงการถนนสีเขียว เทศบาลใสสิ่งแวดล้อม	เพื่อให้เทศบาลมีถนนที่มีภูมิทัศน์ที่สวยงาม สะอาด มีสภาพแวดล้อมที่ดีเพิ่มพื้นที่สีเขียว และส่งเสริมให้ประชาชนมีส่วนร่วมกับเทศบาลในการร่วมกันรักษาความสะอาดความเป็นระเบียบเรียบร้อย ความสวยงามในบริเวณถนน	ปลูกต้นไม้ ดอกไม้ประดับตกแต่งบริเวณถนน	๐.๐๐	๐.๐๐	๐.๐๐	๐.๐๐	๐.๐๐	จัดกิจกรรมปลูกต้นไม้ บริเวณริมถนนภายในเขตเทศบาลปีละ ๑ กิจกรรม	ริมถนนทั้งสองฝั่งสะอาดน่ามอง	สำนักปลัดเทศบาล
<b>รวม</b>	<b>๔</b>	<b>โครงการ</b>		<b>๓๐๐,๐๐๐</b>	<b>๓๐๐,๐๐๐</b>	<b>๓๐๐,๐๐๐</b>	<b>๓๐๐,๐๐๐</b>	<b>๓๐๐,๐๐๐</b>			

## ๒.๒ แผนงาน      แผนงานสาธารณสุข

ที่	โครงการ/กิจกรรม	วัตถุประสงค์	เป้าหมาย (ผลผลิตโครงการ)	งบประมาณ					ตัวชี้วัด (KPI)	ผลที่คาดว่าจะ ได้รับ	หน่วยงาน รับผิดชอบ
				๒๕๖๑	๒๕๖๒	๒๕๖๓	๒๕๖๔	๒๕๖๕			
๒๕	โครงการอบรม แนะนำ ผู้ประกอบการ ร้านอาหาร	เพื่ออบรมแนะนำ ผู้ประกอบการร้านอาหาร	ผู้ประกอบการ ร้านอาหาร	๒๐,๐๐๐	๒๐,๐๐๐	๒๐,๐๐๐	๒๐,๐๐๐	๒๐,๐๐๐	จำนวนผู้เข้าร่วม โครงการ	ร้านอาหารถูก สุจริตลักษณะตาม หลักสุขาภิบาล	กองสาธารณสุข
๒๖	โครงการป้องกัน และควบคุมโรค ใช้เลือดออก	เพื่อดำเนินการป้องกัน และควบคุมโรค ใช้เลือดออก และให้ ความรู้แก่ประชาชน	เขตเทศบาลตำบลหนอง หัวพาน	๔๐,๐๐๐	๔๐,๐๐๐	๔๐,๐๐๐	๔๐,๐๐๐	๔๐,๐๐๐	จำนวนผู้ป่วยโรค ใช้เลือดออกลดลง	ประชาชนในเขต เทศบาล มีสุขภาพ ดี	กองสาธารณสุข
๒๗	โครงการรณรงค์ ป้องกันโรคพิษสุนัข บ้า	ฉีดวัคซีนป้องกันโรคพิษ สุนัขบ้า และให้ความรู้ เรื่องโรคพิษสุนัขบ้า	สุนัขและแมวได้รับการ ฉีดวัคซีนโรคพิษสุนัขบ้า	๔๐,๐๐๐	๔๐,๐๐๐	๔๐,๐๐๐	๔๐,๐๐๐	๔๐,๐๐๐	สุนัขและแมวใน เขตเทศบาลฯได้รับการ ฉีดวัคซีน ไม่ น้อยกว่าร้อยละ ๘๐	ในเขตเทศบาลฯไม่ มีโรคพิษสุนัขบ้า	กองสาธารณสุข
๒๘	โครงการส่งเสริม การคัดแยกขยะ	ให้ความรู้เรื่องการคัดแยก ขยะต้นทาง	คณะกรรมการคัดแยก ขยะชุมชน	๑๐๐,๐๐๐	๑๐๐,๐๐๐	๑๐๐,๐๐๐	๑๐๐,๐๐๐	๑๐๐,๐๐๐	คณะกรรมการคัด แยกขยะชุมชนเข้า ร่วมไม่น้อยกว่าร้อยละ ๘๐	ปริมาณขยะมูล ฝอยในเขตเทศบาล ที่เทศบาลจัดเก็บมี ปริมาณลดลง	กองสาธารณสุข
๒๙	อุดหนุน โครงการ การพัฒนางาน สาธารณสุขมูลฐาน ในพื้นที่เขตชุมชน/ หมู่บ้าน	เพื่ออุดหนุน/สนับสนุนให้ กลุ่ม อสม./ คณะกรรมการชุมชน ตลอดจนสนับสนุนการ ดำเนินงานของศูนย์ ศสมช.ชุมชน	ชุมชนทั้ง ๑๒ ชุมชน ใน เขตเทศบาลฯ	๒๐๐,๐๐๐	๒๐๐,๐๐๐	๒๐๐,๐๐๐	๒๐๐,๐๐๐	๒๐๐,๐๐๐	เบิกจ่ายสนับสนุน งบประมาณ ทั้ง ๑๒ ชุมชน	งานพัฒนา สาธารณสุขมูลฐาน มีประสิทธิภาพมาก ขึ้น	กองสาธารณสุข



ที่	โครงการ/กิจกรรม	วัตถุประสงค์	เป้าหมาย (ผลผลิตโครงการ)	งบประมาณ					ตัวชี้วัด (KPI)	ผลที่คาดว่าจะ ได้รับ	หน่วยงาน รับผิดชอบ
				๒๕๖๑	๒๕๖๒	๒๕๖๓	๒๕๖๔	๒๕๖๕			
๓๐	เงินอุดหนุนสำหรับการดำเนินงานตาม แนวทางโครงการพระราชดำริด้าน สาธารณสุข หมู่ที่ ๒ บ้านเมืองนาท	เพื่อให้ประชาชนมี สุขภาพและคุณภาพ ชีวิตที่ดี	อุดหนุนให้คณะกรรมการ หมู่บ้านจัดทำโครงการตาม พระราชดำริด้านสาธารณสุข	๒๐,๐๐๐	๒๐,๐๐๐	๒๐,๐๐๐	๒๐,๐๐๐	๒๐,๐๐๐	ร้อยละ ประชาชน มีสุขภาพดี	ประชาชนใน หมู่บ้านมี สุขภาพดี	กอง สาธารณสุข
๓๑	เงินอุดหนุนสำหรับการดำเนินงานตาม แนวทางโครงการพระราชดำริด้าน สาธารณสุข หมู่ที่ ๓ บ้านดอนทะยิง	เพื่อให้ประชาชนมี สุขภาพและคุณภาพ ชีวิตที่ดี	อุดหนุนให้คณะกรรมการ หมู่บ้านจัดทำโครงการตาม พระราชดำริด้านสาธารณสุข	๒๐,๐๐๐	๒๐,๐๐๐	๒๐,๐๐๐	๒๐,๐๐๐	๒๐,๐๐๐	ร้อยละ ประชาชน มีสุขภาพดี	ประชาชนใน หมู่บ้านมี สุขภาพดี	กอง สาธารณสุข
๓๒	เงินอุดหนุนสำหรับการดำเนินงานตาม แนวทางโครงการพระราชดำริด้าน สาธารณสุข หมู่ที่ ๔ บ้านหินตั้ง	เพื่อให้ประชาชนมี สุขภาพและคุณภาพ ชีวิตที่ดี	อุดหนุนให้คณะกรรมการ หมู่บ้านจัดทำโครงการตาม พระราชดำริด้านสาธารณสุข	๒๐,๐๐๐	๒๐,๐๐๐	๒๐,๐๐๐	๒๐,๐๐๐	๒๐,๐๐๐	ร้อยละ ประชาชน มีสุขภาพดี	ประชาชนใน หมู่บ้านมี สุขภาพดี	กอง สาธารณสุข
๓๓	เงินอุดหนุนสำหรับการดำเนินงานตาม แนวทางโครงการพระราชดำริด้าน สาธารณสุข หมู่ที่ ๕ บ้านหนองหัวฟาน	เพื่อให้ประชาชนมี สุขภาพและคุณภาพ ชีวิตที่ดี	อุดหนุนให้คณะกรรมการ หมู่บ้านจัดทำโครงการตาม พระราชดำริด้านสาธารณสุข	๒๐,๐๐๐	๒๐,๐๐๐	๒๐,๐๐๐	๒๐,๐๐๐	๒๐,๐๐๐	ร้อยละ ประชาชน มีสุขภาพดี	ประชาชนใน หมู่บ้านมี สุขภาพดี	กอง สาธารณสุข
๓๔	เงินอุดหนุนสำหรับการดำเนินงานตาม แนวทางโครงการพระราชดำริด้าน สาธารณสุข หมู่ที่ ๑๐ บ้านดอนตลุงห้วย	เพื่อให้ประชาชนมี สุขภาพและคุณภาพ ชีวิตที่ดี	อุดหนุนให้คณะกรรมการ หมู่บ้านจัดทำโครงการตาม พระราชดำริด้านสาธารณสุข	๒๐,๐๐๐	๒๐,๐๐๐	๒๐,๐๐๐	๒๐,๐๐๐	๒๐,๐๐๐	ร้อยละ ประชาชน มีสุขภาพดี	ประชาชนใน หมู่บ้านมี สุขภาพดี	กอง สาธารณสุข
<b>รวม</b>	<b>๑๐</b>	<b>โครงการ</b>		<b>๕๐๐,๐๐๐</b>	<b>๕๐๐,๐๐๐</b>	<b>๕๐๐,๐๐๐</b>	<b>๕๐๐,๐๐๐</b>	<b>๕๐๐,๐๐๐</b>			

๒.๓ แผนงาน **แผนงานเคหะและชุมชน**

ที่	โครงการ/กิจกรรม	วัตถุประสงค์	เป้าหมาย (ผลผลิตโครงการ)	งบประมาณ					ตัวชี้วัด (KPI)	ผลที่คาดว่าจะได้รับ	หน่วยงาน รับผิดชอบ
				๒๕๖๑	๒๕๖๒	๒๕๖๓	๒๕๖๔	๒๕๖๕			
๓๕	โครงการปรับภูมิทัศน์ รอบสะพานองโพธิ์	เพื่อปรับภูมิทัศน์รอบสะพาน องโพธิ์	สะพานองโพธิ์					๒๐๐,๐๐๐	๑ แห่ง	ภูมิทัศน์รอบสะพานอง โพธิ์ มีความเป็น ระเบียบ สวยงามขึ้น	กองช่าง
๓๖	โครงการปรับภูมิทัศน์ รอบสะพานองนาม่อง	เพื่อปรับภูมิทัศน์รอบสะพาน องนาม่อง	สะพานองนาม่อง					๒๐๐,๐๐๐	๑ แห่ง	ภูมิทัศน์รอบสะพานอง นาม่อง มีความเป็น ระเบียบ สวยงามขึ้น	กองช่าง
๓๗	โครงการปรับภูมิทัศน์ รอบสะพานดอยยั้ง	เพื่อปรับภูมิทัศน์รอบสะพาน ดอยยั้ง	สะพานดอยยั้ง					๒๐๐,๐๐๐	๑ แห่ง	ภูมิทัศน์รอบสะพาน ดอยยั้ง มีความเป็น ระเบียบ สวยงามขึ้น	กองช่าง
๓๘	โครงการปรับภูมิทัศน์ ภายในสำนักงาน เทศบาลตำบลหนองหัว ฟาน	เพื่อ ปรับภูมิทัศน์ภายใน สำนักงานเทศบาลตำบล หนองหัวฟาน	สำนักงานเทศบาล	๒๐๐,๐๐๐	๒๐๐,๐๐๐	๒๐๐,๐๐๐	๒๐๐,๐๐๐	๒๐๐,๐๐๐	๑ แห่ง	ภูมิทัศน์ สำนักงาน เทศบาล มีความเป็น ระเบียบ สวยงามขึ้น	กองช่าง
๓๙	โครงการปรับภูมิทัศน์ริม ทางหลวง ๒๑๕๐	เพื่อ ปรับภูมิทัศน์ริมทาง หลวง ๒๑๕๐	ริมทางหลวง ๒๑๕๐	๒๐๐,๐๐๐	๒๐๐,๐๐๐	๒๐๐,๐๐๐	๒๐๐,๐๐๐	๒๐๐,๐๐๐	๑ แห่ง	ภูมิทัศน์ริมทางหลวง ๒๑๕๐ มีความเป็น ระเบียบ สวยงามขึ้น	กองช่าง
๔๐	โครงการปรับภูมิทัศน์ริม ทางหลวงชนบท ๑๐๑๕	เพื่อ ปรับภูมิทัศน์ริม ทางหลวงชนบท ๑๐๑๕	ริมทางหลวงชนบท ๑๐๑๕	๒๐๐,๐๐๐	๒๐๐,๐๐๐	๒๐๐,๐๐๐	๒๐๐,๐๐๐	๒๐๐,๐๐๐	๑ แห่ง	ภูมิทัศน์ริมทางหลวง ชนบท ๑๐๑๕ มีความ เป็นระเบียบ สวยงาม ขึ้น	กองช่าง
๔๑	โครงการปรับภูมิทัศน์ ภายในเขตเทศบาล ตำบลหนองหัวฟาน	เพื่อ ปรับภูมิทัศน์ภายใน เขตเทศบาลตำบลหนอง หัวฟาน	เขตเทศบาลตำบล หนองหัวฟาน	๒๐๐,๐๐๐	๒๐๐,๐๐๐	๒๐๐,๐๐๐	๒๐๐,๐๐๐	๒๐๐,๐๐๐	๑ แห่ง	ภูมิทัศน์ ภายในเขต เทศบาล มีความเป็น ระเบียบ สวยงามขึ้น	กองช่าง
๔๒	โครงการก่อสร้าง สวนสาธารณะในเขต เทศบาล	เพื่อเป็นสถานที่สำหรับ พักผ่อน / ออกกำลังกาย	เขตเทศบาลตำบล หนองหัวฟาน			๕๐๐,๐๐๐	๕๐๐,๐๐๐	๕๐๐,๐๐๐	จำนวน สวนสาธารณะใน เขตเทศบาล	ประชาชนมีสุขภาพกาย สุขภาพจิตที่ดี	กองช่าง
<b>รวม</b>	<b>๘</b>	<b>โครงการ</b>		<b>๘๐๐,๐๐๐</b>	<b>๘๐๐,๐๐๐</b>	<b>๑,๓๐๐,๐๐๐</b>	<b>๑,๓๐๐,๐๐๐</b>	<b>๑,๙๐๐,๐๐๐</b>			

๒.๔ แผนงาน **แผนงานสร้างความเข้มแข็งของชุมชน**

ที่	โครงการ/กิจกรรม	วัตถุประสงค์	เป้าหมาย (ผลผลิตโครงการ)	งบประมาณ					ตัวชี้วัด (KPI)	ผลที่คาดว่าจะ ได้รับ	หน่วยงาน รับผิดชอบ
				๒๕๖๑	๒๕๖๒	๒๕๖๓	๒๕๖๔	๒๕๖๕			
๔๓	โครงการอนุรักษ์ พันธุกรรมพืชอัน เนื่องมาจาก พระราชดำริฯ	เพื่ออนุรักษ์พันธุกรรมพืช อันเนื่องมาจาก พระราชดำริฯ	คณะผู้บริหาร พนักงาน พนักงานจ้าง ประชาชน ทั่วไป	๓๐,๐๐๐	๓๐,๐๐๐	๓๐,๐๐๐	๓๐,๐๐๐	๓๐,๐๐๐	จำนวนผู้เข้าร่วม โครงการ	มีพื้นที่ป่าเพิ่มมาก ขึ้นและมีพันธุ์ไม้ หลากหลาย	สำนัก ปลัดเทศบาล
๔๔	โครงการผลิตไบโ อดีเซลพลังงาน ทางเลือกเพื่อคน เทศบาล	เพื่อนำน้ำมันพืช หรือ น้ำมันพืชเก่ามาผลิต เป็นไบโอดีเซล	ผลิตน้ำมันไบโอดีเซล	-	๓๐,๐๐๐	๓๐,๐๐๐	๓๐,๐๐๐	๓๐,๐๐๐	จำนวนที่สามารถ ผลิตน้ำมันไบโ อดีเซลได้	นำน้ำมันพืชเก่ามา เพิ่มมูลค่า และ สร้างรายได้ให้แก่ ชุมชน	สำนัก ปลัดเทศบาล
<b>รวม</b>	<b>๒</b>	<b>โครงการ</b>		<b>๓๐,๐๐๐</b>	<b>๖๐,๐๐๐</b>	<b>๖๐,๐๐๐</b>	<b>๖๐,๐๐๐</b>	<b>๖๐,๐๐๐</b>			

๒.๕ แผนงาน แผนงานงบกลาง

ที่	โครงการ/กิจกรรม	วัตถุประสงค์	เป้าหมาย (ผลผลิตโครงการ)	งบประมาณ					ตัวชี้วัด (KPI)	ผลที่คาดว่าจะ ได้รับ	หน่วยงาน รับผิดชอบ
				๒๕๖๑	๒๕๖๒	๒๕๖๓	๒๕๖๔	๒๕๖๕			
๔๕	สมทบ งบประมาณ กองทุนหลักประกัน สุขภาพฯ	สมทบงบประมาณ	สมทบงบประมาณไม่ น้อยกว่าเกณฑ์ที่ ระเบียบ/ประกาศ กำหนด	๑๐๐,๐๐๐	๑๐๒,๐๐๐	๑๕๐,๐๐๐	๑๕๐,๐๐๐	๑๕๐,๐๐๐	ร้อยละของกองทุน หลัก ประกัน สุขภาพได้รับเงิน สมทบ	ประชาชนมีสุขภาพ ดี	กองสาธารณสุข
รวม	๑	โครงการ		๑๐๐,๐๐๐	๑๐๒,๐๐๐	๑๕๐,๐๐๐	๑๕๐,๐๐๐	๑๕๐,๐๐๐			

ก. ยุทธศาสตร์จังหวัดที่ : ยุทธศาสตร์ที่ ๑ การพัฒนาและเพิ่มศักยภาพการแข่งขันเศรษฐกิจ

ข. ยุทธศาสตร์การพัฒนาขององค์กรปกครองส่วนท้องถิ่นในเขตจังหวัด : ยุทธศาสตร์ที่ ๖ ยุทธศาสตร์ด้านการพัฒนาโครงสร้างพื้นฐาน

๓. ยุทธศาสตร์ : ยุทธศาสตร์ที่ ๓ การพัฒนาด้านโครงสร้างพื้นฐาน สิ่งสาธารณูปโภค สาธารณูปการ

๓.๑ แผนงาน แผนงานบริหารงานทั่วไป

ที่	โครงการ/กิจกรรม	วัตถุประสงค์	เป้าหมาย (ผลผลิตโครงการ)	งบประมาณ					ตัวชี้วัด (KPI)	ผลที่คาดว่าจะ ได้รับ	หน่วยงาน รับผิดชอบ
				๒๕๖๑	๒๕๖๒	๒๕๖๓	๒๕๖๔	๒๕๖๕			
๔๖	โครงการ ปรับปรุง อาคารสำนักงาน เทศบาล	เพื่อเพิ่มประสิทธิภาพในการ ใช้งาน	อาคารสำนักงาน และ อาคารประกอบ	-	-	๕๐๐,๐๐๐	๕๐๐,๐๐๐	๕๐๐,๐๐๐	อาคาร สำนักงาน และอาคาร ประกอบได้รับ การปรับปรุง	อาคารสำนักงานมี ประสิทธิภาพ ใน การใช้งานเพิ่มมาก ขึ้น	สำนักปลัด
๔๗	โครงการ ต่อเติม อาคารสำนักงาน เทศบาล	เพื่อเพิ่มประสิทธิภาพในการ ใช้งาน	อาคารสำนักงาน และ อาคารประกอบ	-	-	-	-	๑,๐๐๐,๐๐๐	อาคาร สำนักงาน และอาคาร ประกอบได้รับ การต่อเติม	อาคารสำนักงานมี ประสิทธิภาพ ใน การใช้งานเพิ่มมาก ขึ้น	สำนักปลัด
๔๘	โครงการ จัดทำป้าย ประชาสัมพันธ์	เพื่อจัดทำป้าย ประชาสัมพันธ์ ของเทศบาล	เขตเทศบาลตำบล หนองหัวฟาน	-	-	๒๐๐,๐๐๐	๒๐๐,๐๐๐	๒๐๐,๐๐๐	จำนวนป้าย ประชาสัมพันธ์ ที่จัดทำ	ประชาชนได้ รับทราบผลการ ดำเนินงานของ เทศบาล	สำนักปลัด
<b>รวม</b>	<b>๓</b>	<b>โครงการ</b>		<b>-</b>	<b>-</b>	<b>๗๐๐,๐๐๐</b>	<b>๗๐๐,๐๐๐</b>	<b>๑,๗๐๐,๐๐๐</b>			

## ๓.๒ แผนงาน      แผนงานการศึกษา

ที่	โครงการ/กิจกรรม	วัตถุประสงค์	เป้าหมาย (ผลผลิตโครงการ)	งบประมาณ					ตัวชี้วัด (KPI)	ผลที่คาดว่าจะ ได้รับ	หน่วยงาน รับผิดชอบ
				๒๕๖๑	๒๕๖๒	๒๕๖๓	๒๕๖๔	๒๕๖๕			
๔๙	โครงการก่อสร้างสนามฟุตบอล	เพื่อก่อสร้างสนามฟุตบอลโรงเรียนเทศบาลที่ได้มาตรฐาน	สนามฟุตบอล โรงเรียนเทศบาล	-	-	-	-	๑๐๐,๐๐๐	๑ แห่ง	มีสนามฟุตบอลสำหรับเป็นที่ออกกำลังกาย	กองการศึกษา
๕๐	โครงการก่อสร้างรั้วโรงเรียนเทศบาลหนองหัวฟาน	เพื่อก่อสร้างรั้วรอบแนวเขตโรงเรียนที่ได้มาตรฐาน	รั้วโรงเรียนเทศบาลหนองหัวฟาน	-	-	-	-	๒,๐๐๐,๐๐๐	๑ แห่ง	ล้อมกันเป็นแนวเขตของโรงเรียน	กองการศึกษา
๕๑	โครงการก่อสร้างสนามกีฬาโรงเรียนเทศบาลหนองหัวฟาน	เพื่อก่อสร้างสนามกีฬาโรงเรียนเทศบาลหนองหัวฟานที่ได้มาตรฐาน	สนามกีฬาโรงเรียนเทศบาลหนองหัวฟาน	-	-	-	-	๕๐๐,๐๐๐	๑ แห่ง	ผู้เรียนมีสถานที่สำหรับเล่นกีฬา/สุขภาพแข็งแรง	กองการศึกษา
๕๒	โครงการก่อสร้างถนนคสล. ภายในโรงเรียนเทศบาลฯ	เพื่อก่อสร้างถนน คสล. ที่ได้มาตรฐาน	ถนน คสล. ภายในโรงเรียน	-	-	-	-	๑,๐๐๐,๐๐๐	๑ แห่ง	ผู้ใช้เส้นทางจราจรได้รับความ สะดวกปลอดภัย	กองการศึกษา
๕๓	โครงการก่อสร้างที่จอดรถโรงเรียนเทศบาลหนองหัวฟาน	เพื่อก่อสร้างที่จอดรถภายในสถานศึกษา	ที่จอดรถ	-	-	-	-	๑๐๐,๐๐๐	๑ แห่ง	มีที่จอดรถภายในสถานศึกษา	กองการศึกษา
๕๔	โครงการก่อสร้างสนามเด็กเล่นเด็กเล็กระดับอนุบาล	เพื่อก่อสร้างสนามเด็กเล่นระดับอนุบาลที่ได้มาตรฐาน	สนามเด็กเล่นระดับอนุบาล	-	-	-	-	๑๐๐,๐๐๐	๑ แห่ง	เป็นสนามเด็กเล่นสำหรับเด็กๆ/พัฒนาร่างกาย	กองการศึกษา
<b>รวม</b>	<b>๖</b>	<b>โครงการ</b>		-	-	-	-	<b>๓,๘๐๐,๐๐๐</b>			

๓.๓ แผนงาน **แผนงานเคหะและชุมชน**

ที่	โครงการ/กิจกรรม	วัตถุประสงค์	เป้าหมาย (ผลผลิตโครงการ)	งบประมาณ					ตัวชี้วัด (KPI)	ผลที่คาดว่าจะ ได้รับ	หน่วยงาน รับผิดชอบ
				๒๕๖๑	๒๕๖๒	๒๕๖๓	๒๕๖๔	๒๕๖๕			
๕๕	โครงการก่อสร้างถนนลาดยางแอสฟัลท์ติกซอย พัฒนา	เพื่อก่อสร้างถนนลาดยางแอสฟัลท์ติกที่ได้มาตรฐาน	ก่อสร้างถนนลาดยางขนาด กว้าง ๔.๐๐ เมตร ยาว ๓๒๒.๐๐ เมตร หนาเฉลี่ย ๐.๐๔ เมตร	๓๘๔,๐๐๐ ยาว ๓๒๒ ม.	-	-	-	-	ถนนลาดยางขนาด ยาว ๓๒๒ เมตร	ทำให้การคมนาคมสะดวก รวดเร็ว	กองช่าง
๕๖	โครงการก่อสร้างถนนลาดยางแอสฟัลท์ติก ถนน เทศบาล ๔	เพื่อก่อสร้างถนนลาดยางแอสฟัลท์ติก ที่ได้มาตรฐาน	ก่อสร้างถนนลาดยางขนาด กว้าง ๕.๐๐ เมตร ยาว ๙๒๕.๐๐ เมตร หนาเฉลี่ย ๐.๐๔ เมตร	๑,๑๐๓,๕๐๐	-	-	-	-	ถนนลาดยางขนาด ยาว ๙๒๕ เมตร	ทำให้การคมนาคมสะดวก รวดเร็ว	กองช่าง
๕๗	โครงการปรับปรุงผิวจราจรเดิมเป็นลาดยางแอสฟัลท์ติกคอนกรีต ถนน เทศบาล ๗	เพื่อก่อสร้างถนนลาดยางแอสฟัลท์ติก ที่ได้มาตรฐาน	ก่อสร้างถนนลาดยางขนาด กว้าง ๕.๐๐ เมตร ยาว ๑,๒๙๐.๐๐ เมตร หนาเฉลี่ย ๐.๐๔ เมตร	๔๙๒,๐๐๐ ยาว ๓๒๐ ม.	-	๑,๙๔๐,๐๐๐ ยาว ๙๗๐ ม.	-	-	ถนนลาดยางขนาด ยาว ๑,๒๙๐ เมตร	ทำให้การคมนาคมสะดวก รวดเร็ว	กองช่าง
๕๘	โครงการเสริมผิวจราจรแอสฟัลท์ติกคอนกรีต ซอย สว่างจิตร	เพื่อเสริมผิวจราจรแอสฟัลท์ติกคอนกรีตให้ได้มาตรฐาน	เสริมผิวจราจรแอสฟัลท์ติกคอนกรีต ขนาด กว้าง ๔.๔ เมตร ยาว ๓๐๐ เมตร หนาเฉลี่ย ๐.๐๔ เมตร	-	๓๘๐,๐๐๐ ยาว ๓๐๐ ม.	-	-	-	เสริมผิวจราจรแอสฟัลท์ติกคอนกรีต ยาว ๓๐๐ เมตร	ผู้ใช้เส้นทางในการสัญจร มีความสะดวกปลอดภัย	กองช่าง
๕๙	โครงการเสริมผิวจราจรแอสฟัลท์ติกคอนกรีต ซอย จิตรศรีธธา	เพื่อเสริมผิวจราจรแอสฟัลท์ติกคอนกรีตให้ได้มาตรฐาน	เสริมผิวจราจรแอสฟัลท์ติกคอนกรีต ขนาด กว้าง ๕ เมตร ยาว ๒๙๐ เมตร หนาเฉลี่ย ๐.๐๔ เมตร	-	๔๑๐,๐๐๐ ยาว ๒๙๐ ม.	-	-	-	เสริมผิวจราจรแอสฟัลท์ติกคอนกรีต ยาว ๒๙๐ เมตร	ผู้ใช้เส้นทางในการสัญจร มีความสะดวกปลอดภัย	กองช่าง
๖๐	โครงการปรับปรุงผิวจราจรเดิมเป็นลาดยางแอสฟัลท์ติกคอนกรีต ซอย เทศบาล ๑	เพื่อปรับปรุงผิวจราจรเดิมเป็นลาดยางแอสฟัลท์ติกคอนกรีต ที่ได้มาตรฐาน	กว้าง ๓.๔๐ ถึง ๓.๘๐ เมตร ยาว ๕๕๕.๐๐ เมตร หนาเฉลี่ย ๐.๐๔ เมตร	-	๖๕๘,๐๐๐ ยาว ๕๕๕ ม.	-	-	-	ถนนลาดยางขนาด ยาว ๕๕๕ เมตร	ทำให้การคมนาคมสะดวก รวดเร็ว	กองช่าง

ที่	โครงการ/กิจกรรม	วัตถุประสงค์	เป้าหมาย (ผลผลิตโครงการ)	งบประมาณ					ตัวชี้วัด (KPI)	ผลที่คาดว่าจะ ได้รับ	หน่วยงาน รับผิดชอบ
				๒๕๖๑	๒๕๖๒	๒๕๖๓	๒๕๖๔	๒๕๖๕			
๖๑	โครงการปรับปรุงผิวจราจรเดิมเป็นลาดยางแอสฟัลต์ติกคอนกรีต ถนน เทศบาล ๒	เพื่อปรับปรุงผิวจราจรเดิมเป็นลาดยางแอสฟัลต์ติกคอนกรีต ที่ได้มาตรฐาน	ก่อสร้างถนนลาดยาง ขนาด กว้าง ๕.๐๐ เมตร ยาว ๔๐๐.๐๐ เมตร หนาเฉลี่ย ๐.๐๕ เมตร	-	๖๑๓,๐๐๐ ยาว ๔๐๐ ม.	-	-	-	ถนนลาดยาง ขนาด ยาว ๔๐๐ เมตร	ทำให้การ คมนาคมสะดวก รวดเร็ว	กองช่าง
๖๒	โครงการปรับปรุงผิวจราจรเดิมเป็นลาดยางแอสฟัลต์ติกคอนกรีต ถนน เทศบาล ๑	เพื่อปรับปรุงผิวจราจรเดิมเป็นลาดยางแอสฟัลต์ติกคอนกรีต ที่ได้มาตรฐาน	กว้าง ๕.๐๐ เมตร ยาว ๑,๒๖๐.๐๐ เมตร หนาเฉลี่ย ๐.๐๔ เมตร	-	๔๘๓,๐๐๐ ยาว ๓๑๐ ม.	-	-	๑,๙๐๐,๐๐๐ ยาว ๙๕๐ ม.	ถนนลาดยาง ขนาด ยาว ๑,๒๖๐ เมตร	ทำให้การ คมนาคมสะดวก รวดเร็ว	กองช่าง
๖๓	โครงการปรับปรุงผิวจราจรเดิมเป็นลาดยางแอสฟัลต์ติกคอนกรีต ซอย เทศบาล ๔	เพื่อปรับปรุงผิวจราจรเดิมเป็นลาดยางแอสฟัลต์ติกคอนกรีต ที่ได้มาตรฐาน	กว้าง ๓.๐๐ เมตร ยาว ๔๖๐.๐๐ เมตร หนาเฉลี่ย ๐.๐๔ เมตร	-	๙๑๑,๐๐๐ ยาว ๔๐๐ ม.	-	-	-	ถนนลาดยาง ขนาด ยาว ๔๖๐ เมตร	ทำให้การ คมนาคมสะดวก รวดเร็ว	กองช่าง
๖๔	โครงการปรับปรุงผิวจราจรเดิมเป็นลาดยางแอสฟัลต์ติกคอนกรีต ถนน เทศบาล ๓	เพื่อปรับปรุงผิวจราจรเดิมเป็นลาดยางแอสฟัลต์ติกคอนกรีต ที่ได้มาตรฐาน	กว้าง ๕.๐๐-๗.๐๐ เมตร ยาว ๑,๕๖๐.๐๐ เมตร หนาเฉลี่ย ๐.๐๔ เมตร	-	-	-	๓,๑๒๐,๐๐๐ ยาว ๑,๕๖๐ ม.	-	ถนนลาดยาง ขนาด ยาว ๑,๕๖๐ เมตร	ทำให้การ คมนาคมสะดวก รวดเร็ว	กองช่าง
๖๕	โครงการปรับปรุงผิวจราจรเดิมเป็นลาดยางแอสฟัลต์ติกคอนกรีต ซอย อนามัย	เพื่อก่อสร้างถนนลาดยางแอสฟัลต์ติก ที่ได้มาตรฐาน	ก่อสร้างถนนลาดยาง ขนาด กว้าง ๕.๐๐ -๘.๐๐ เมตร ยาว ๕๐๐.๐๐ เมตร หนาเฉลี่ย ๐.๐๔ เมตร	-	-	๑,๐๐๐,๐๐๐ ยาว ๕๐๐ ม.	-	-	ถนนลาดยาง ขนาด ยาว ๕๐๐ เมตร	ทำให้การ คมนาคมสะดวก รวดเร็ว	กองช่าง
๖๖	โครงการปรับปรุงผิวจราจรเดิมเป็นลาดยางแอสฟัลต์ติกคอนกรีต ซอย แสนสุข	เพื่อก่อสร้างถนนลาดยางแอสฟัลต์ติก ที่ได้มาตรฐาน	ก่อสร้างถนนลาดยาง ขนาด กว้าง ๓.๐๐ -๔.๐๐ เมตร ยาว ๒๔๕.๐๐ เมตร หนาเฉลี่ย ๐.๐๔ เมตร	-	-	-	๒๙๔,๐๐๐ ยาว ๒๔๕ ม.	-	ถนนลาดยาง ขนาด ยาว ๒๔๕ เมตร	ทำให้การ คมนาคมสะดวก รวดเร็ว	กองช่าง
๖๗	โครงการปรับปรุงผิวจราจรเดิมเป็นลาดยางแอสฟัลต์ติกคอนกรีต ถนน เทศบาล ๖	เพื่อปรับปรุงผิวจราจรเดิมเป็นลาดยางแอสฟัลต์ติกคอนกรีต ที่ได้มาตรฐาน	ก่อสร้างถนนลาดยาง ขนาด กว้าง ๕.๐๐ เมตร ยาว ๑,๔๘๐.๐๐ เมตร หนาเฉลี่ย ๐.๐๔ เมตร	-	-	-	๒,๙๖๐,๐๐๐ ยาว ๑,๔๘๐ ม.	-	ถนนลาดยาง ขนาด ยาว ๑,๔๘๐ เมตร	ทำให้การ คมนาคมสะดวก รวดเร็ว	กองช่าง



ที่	โครงการ/กิจกรรม	วัตถุประสงค์	เป้าหมาย (ผลผลิตโครงการ)	งบประมาณ					ตัวชี้วัด (KPI)	ผลที่คาดว่าจะ ได้รับ	หน่วยงาน รับผิดชอบ
				๒๕๖๑	๒๕๖๒	๒๕๖๓	๒๕๖๔	๒๕๖๕			
๖๘	โครงการปรับปรุงผิวจราจรเดิมเป็นลาดยางแอสฟัลท์ติกคอนกรีต ขอย ราษฎร์บำรุง	เพื่อก่อสร้างถนนลาดยางแอสฟัลท์ติก ที่ได้มาตรฐาน	ก่อก่อสร้างถนนลาดยาง ขนาดกว้าง ๕.๐๐ เมตร ยาว ๗๘๐.๐๐ เมตร หนาเฉลี่ย ๐.๐๔ เมตร	-	-	-	๑,๕๖๐,๐๐๐ ยาว ๗๘๐ ม.	-	ถนนลาดยาง ขนาด ยาว ๗๘๐ เมตร	ทำให้การ คมนาคมสะดวก รวดเร็ว	กองช่าง
๖๙	โครงการปรับปรุงผิวจราจรเดิมเป็นลาดยางแอสฟัลท์ติกคอนกรีต ขอย สุขสันต์	เพื่อปรับปรุงผิวจราจรเดิมเป็นลาดยางแอสฟัลท์ติกคอนกรีต ที่ได้มาตรฐาน	ก่อก่อสร้างถนนลาดยาง ขนาดกว้าง ๕.๐๐ เมตร ยาว ๒๑๘.๐๐ เมตร หนาเฉลี่ย ๐.๐๔ เมตร	-	-	-	-	๔๓๖,๐๐๐ ยาว ๒๑๘ ม.	ถนนลาดยาง ขนาด ยาว ๒๑๘ เมตร	ทำให้การ คมนาคมสะดวก รวดเร็ว	กองช่าง

ที่	โครงการ/กิจกรรม	วัตถุประสงค์	เป้าหมาย (ผลผลิตโครงการ)	งบประมาณ					ตัวชี้วัด (KPI)	ผลที่คาดว่าจะ ได้รับ	หน่วยงาน รับผิดชอบ
				๒๕๖๑	๒๕๖๒	๒๕๖๓	๒๕๖๔	๒๕๖๕			
๗๐	โครงการก่อสร้าง ถนน คสล. ซอยรวมมิตร	เพื่อก่อสร้างถนน คสล. ที่ได้มาตรฐาน	ก่อสร้างถนน คสล. ขนาด กว้าง ๓.๐๐ เมตร ยาว ๕๐.๐๐ เมตร หนาเฉลี่ย ๐.๑๕ เมตร	๘๒,๕๐๐ ยาว ๕๐ ม.	-	-	-	-	ถนน คสล. ขนาด ยาว ๕๐.๐๐ เมตร	ทำให้การ คมนาคมสะดวก รวดเร็ว	กองช่าง
๗๑	โครงการก่อสร้างถนน คสล. ซอย สันติภาพ	เพื่อก่อสร้างถนน คสล. ที่ได้มาตรฐาน	ก่อสร้างถนน คสล. ขนาด กว้าง ๕.๐๐ เมตร ยาว ๖๒๐.๐๐ เมตร หนาเฉลี่ย ๐.๑๕ เมตร	๒๙๐,๐๐๐ ยาว ๑๐๐ ม.	-	-	๑,๐๑๔,๐๐๐ ยาว ๕๒๐ ม.	-	ถนน คสล. ขนาด ยาว ๖๒๐ เมตร	ทำให้การ คมนาคมสะดวก รวดเร็ว	กองช่าง
๗๒	โครงการก่อสร้างถนน คสล. ซ.เวฬุวัน ๒	เพื่อก่อสร้างถนน คสล. ที่ได้มาตรฐาน	ก่อสร้างถนน คสล. ขนาด กว้าง ๓.๐๐ เมตร ยาว ๕๒.๐๐ เมตร หนาเฉลี่ย ๐.๑๕ เมตร	๗๖,๐๐๐ ยาว ๕๒ ม.	-	-	-	-	ถนน คสล. ขนาด ยาว ๕๒ เมตร	ทำให้การ คมนาคมสะดวก รวดเร็ว	กองช่าง
๗๓	โครงการก่อสร้าง ถนน คสล. ซ.เตือนใจ ๔	เพื่อก่อสร้างถนน คสล. ที่ได้มาตรฐาน	ก่อสร้างถนน คสล. ขนาด กว้าง ๓.๐๐ เมตร ยาว ๔๐.๐๐ เมตร หนาเฉลี่ย ๐.๑๕ เมตร	๖๙,๘๐๐ ยาว ๔๐ ม.	-	-	-	-	ถนน คสล. ขนาด ยาว ๔๐ เมตร	ทำให้การ คมนาคมสะดวก รวดเร็ว	กองช่าง
๗๔	โครงการก่อสร้างลาน คสล.	เพื่อก่อสร้างลาน คสล. บริเวณสำนักงานเทศบาล	ก่อสร้างลาน คสล. บริเวณ สำนักงานเทศบาล	๕๐๐,๐๐๐	-	-	-	-	จำนวนลาน คสล.ที่ได้รับ การดำเนินการ	มีสถานที่สำหรับ ทำกิจกรรมต่างๆ ของเทศบาล	กองช่าง
๗๕	โครงการก่อสร้างถนน คสล. ซอย คลองไส้ไก่	เพื่อก่อสร้างถนน คสล. ที่ได้มาตรฐาน	ก่อสร้างถนน คสล. ขนาด กว้าง ๓.๐๐ เมตร ยาว ๔๕๐.๐๐ เมตร หนาเฉลี่ย ๐.๑๕ เมตร	๔๙๕,๘๐๐ ยาว ๒๕๐ ม.	-	-	-	๓๙๐,๐๐๐ ยาว ๒๐๐ ม.	ถนน คสล. ขนาด ยาว ๔๕๐ เมตร	ทำให้การ คมนาคมสะดวก รวดเร็ว	กองช่าง
๗๖	โครงการก่อสร้างถนน คสล. ซอย สมบูรณ์	เพื่อก่อสร้างถนน คสล. ที่ได้มาตรฐาน	ก่อสร้างถนน คสล. ขนาด กว้าง ๓.๐๐ เมตร ยาว ๒๒.๐๐ เมตร หนาเฉลี่ย ๐.๑๕ เมตร	๓๒,๐๐๐ ยาว ๒๒ ม.	-	-	-	-	ถนน คสล. ขนาด ยาว ๒๒ เมตร	ทำให้การ คมนาคมสะดวก รวดเร็ว	กองช่าง

ที่	โครงการ/กิจกรรม	วัตถุประสงค์	เป้าหมาย (ผลผลิตโครงการ)	งบประมาณ					ตัวชี้วัด (KPI)	ผลที่คาดว่าจะ ได้รับ	หน่วยงาน รับผิดชอบ
				๒๕๖๑	๒๕๖๒	๒๕๖๓	๒๕๖๔	๒๕๖๕			
๗๗	โครงการก่อสร้าง ถนน คสล. ซอยนายโฮ้	เพื่อก่อสร้างถนน คสล. ที่ได้มาตรฐาน	ก่อสร้างถนน คสล. ขนาด กว้าง ๓.๐๐ เมตร ยาว ๔๖.๐๐ เมตร หนาเฉลี่ย ๐.๑๕ เมตร	-	๗๙,๐๐๐ ยาว ๔๖ ม.	-	-	-	ถนน คสล. ขนาด ยาว ๕๐ เมตร	ทำให้การ คมนาคมสะดวก รวดเร็ว	กองช่าง
๗๘	โครงการก่อสร้างถนน คสล. ซ.พอลาด	เพื่อก่อสร้างถนน คสล. ที่ได้มาตรฐาน	ก่อสร้างถนน คสล. ขนาด กว้าง ๓.๐๐ เมตร ยาว ๔๒.๐๐ เมตร หนาเฉลี่ย ๐.๑๕ เมตร	-	๗๒,๐๐๐ ยาว ๔๒ ม.	-	-	-	ถนน คสล. ขนาด ยาว ๔๒ เมตร	ทำให้การ คมนาคมสะดวก รวดเร็ว	กองช่าง
๗๙	โครงการก่อสร้างถนน คสล.ซอย อุ่่นใจ	เพื่อก่อสร้างถนน คสล. ที่ได้มาตรฐาน	ก่อสร้างถนน คสล. ขนาด กว้าง ๓.๐๐ เมตร ยาว ๘๐.๐๐ เมตร หนาเฉลี่ย ๐.๑๕ เมตร	-	๑๔๖,๐๐๐ ยาว ๘๐ ม.	-	-	-	ถนน คสล. ขนาด ยาว ๘๐ เมตร	ทำให้การ คมนาคมสะดวก รวดเร็ว	กองช่าง
๘๐	โครงการก่อสร้างถนน คสล. ซ.พูนสุข	เพื่อก่อสร้างถนน คสล. ที่ได้มาตรฐาน	ก่อสร้างถนน คสล. ขนาด กว้าง ๓.๐๐ เมตร ยาว ๔๐.๐๐ เมตร หนาเฉลี่ย ๐.๑๕ เมตร	-	๖๙,๐๐๐ ยาว ๔๐ ม.	-	-	-	ถนน คสล. ขนาด ยาว ๔๐ เมตร	ทำให้การ คมนาคมสะดวก รวดเร็ว	กองช่าง
๘๑	โครงการก่อสร้างถนน คสล. ซ.ชื่นฤดี ๒	เพื่อก่อสร้างถนน คสล. ที่ได้มาตรฐาน	ก่อสร้างถนน คสล. ขนาด กว้าง ๒.๒๐ เมตร ยาว ๒๐.๐๐ เมตร หนาเฉลี่ย ๐.๑๕ เมตร	-	๒๓,๙๐๐ ยาว ๒๐ ม.	-	-	-	ถนน คสล. ขนาด ยาว ๒๐ เมตร	ทำให้การ คมนาคมสะดวก รวดเร็ว	กองช่าง
๘๒	โครงการก่อสร้างถนน คสล. ซ.เวฬุวัน	เพื่อก่อสร้างถนน คสล. ที่ได้มาตรฐาน	ก่อสร้างถนน คสล. ขนาด กว้าง ๓.๐๐ เมตร ยาว ๓๐.๐๐ เมตร หนาเฉลี่ย ๐.๑๕ เมตร	-	๔๘,๐๐๐ ยาว ๓๐ ม.	-	-	-	ถนน คสล. ขนาด ยาว ๓๐ เมตร	ทำให้การ คมนาคมสะดวก รวดเร็ว	กองช่าง
๘๓	โครงการก่อสร้างถนน คสล. ซอย บรรณเณ	เพื่อก่อสร้างถนน คสล. ที่ได้มาตรฐาน	ก่อสร้างถนน คสล. ขนาด กว้าง ๓ เมตร ยาว ๖๒ เมตร หนาเฉลี่ย ๐.๑๕ เมตร	-	-	๑๒๑,๐๐๐ ยาว ๖๒ ม.	-	-	ถนน คสล. ยาว ๖๒ เมตร	ผู้ใช้เส้นทางใน การสัญจร มี ความสะดวก ปลอดภัย	กองช่าง

ที่	โครงการ/กิจกรรม	วัตถุประสงค์	เป้าหมาย (ผลผลิตโครงการ)	งบประมาณ					ตัวชี้วัด (KPI)	ผลที่คาดว่าจะ ได้รับ	หน่วยงาน รับผิดชอบ
				๒๕๖๑	๒๕๖๒	๒๕๖๓	๒๕๖๔	๒๕๖๕			
๘๔	โครงการก่อสร้าง ถนน คสล. ซอย อุดมทรัพย์	เพื่อก่อสร้างถนน คสล. ที่ได้มาตรฐาน	ก่อสร้างถนน คสล. ขนาด กว้าง ๔ - ๕ เมตร ยาว ๗๒ เมตร หนาเฉลี่ย ๐.๑๕ เมตร	-	-	๒๗๘,๐๐๐ ยาว ๗๒ ม.	-	-	ถนน คสล. ยาว ๗๒ เมตร	ผู้ใช้เส้นทางใน การสัญจร มี ความสะดวก ปลอดภัย	กองช่าง
๘๕	โครงการก่อสร้าง ถนน คสล. ซอย วาสนา	เพื่อก่อสร้างถนน คสล. ที่ได้มาตรฐาน	ก่อสร้างถนน คสล. ขนาด กว้าง ๓.๐๐ เมตร ยาว ๒๐.๐๐ เมตร หนาเฉลี่ย ๐.๑๕ เมตร	-	-	-	๓๙,๐๐๐ ยาว ๒๐ ม.-	-	ถนน คสล. ขนาด ยาว ๒๐ เมตร	ทำให้การ คมนาคมสะดวก รวดเร็ว	กองช่าง
๘๖	โครงการก่อสร้างถนน คสล. ซอย ครูคำ พัฒนา	เพื่อก่อสร้างถนน คสล. ที่ได้มาตรฐาน	ก่อสร้างถนน คสล. ขนาด กว้าง ๓ เมตร ยาว ๑๔๖ เมตร หนาเฉลี่ย ๐.๑๕ เมตร	-	-	๓๐๒,๐๐๐ ยาว ๑๔๖ ม.	-	-	ถนน คสล. ขนาด ยาว ๑๔๖ เมตร	ผู้ใช้เส้นทางใน การสัญจร มี ความสะดวก ปลอดภัย	กองช่าง
๘๗	โครงการก่อสร้างถนน คสล. ซอย หนองโพธิ์	เพื่อก่อสร้างถนน คสล. ที่ได้มาตรฐาน	ก่อสร้างถนน คสล. ขนาด กว้าง ๓.๐๐ เมตร ยาว ๒๒๐.๐๐ เมตร หนาเฉลี่ย ๐.๑๕ เมตร	-	-	-	๔๒๙,๐๐๐ ยาว ๒๒๐ ม.-	-	ถนน คสล. ขนาด ยาว ๒๒๐ เมตร	ทำให้การ คมนาคมสะดวก รวดเร็ว	กองช่าง
๘๘	โครงการก่อสร้าง ถนน คสล. ซอย เสน่ห์	เพื่อก่อสร้างถนน คสล. ที่ได้มาตรฐาน	ก่อสร้างถนน คสล. ขนาด กว้าง ๓ เมตร ยาว ๑๗๐ เมตร หนาเฉลี่ย ๐.๑๕ เมตร	-	-	๓๓๒,๐๐๐ ยาว ๑๗๐ ม.	-	-	ถนน คสล. ขนาด ยาว ๑๗๐ เมตร	ผู้ใช้เส้นทางใน การสัญจร มี ความสะดวก ปลอดภัย	กองช่าง
๘๙	โครงการก่อสร้างถนน คสล. ซอย ไรณา	เพื่อก่อสร้างถนน คสล. ที่ได้มาตรฐาน	ก่อสร้างถนน คสล. ขนาด กว้าง ๓.๐๐ เมตร ยาว ๑,๖๕๐.๐๐ เมตร หนาเฉลี่ย ๐.๑๕ เมตร	-	-	-	๓,๒๑๗,๕๐๐ ยาว ๑,๖๕๐ ม.	-	ถนน คสล. ขนาด ยาว ๑,๖๕๐ เมตร	ทำให้การ คมนาคมสะดวก รวดเร็ว	กองช่าง
๙๐	โครงการก่อสร้างถนน คสล. ซอย เพลีนิจิตร	เพื่อก่อสร้างถนน คสล. ที่ได้มาตรฐาน	ก่อสร้างถนน คสล. ขนาด กว้าง ๒.๘ เมตร ยาว ๕๓ เมตร หนาเฉลี่ย ๐.๑๕ เมตร	-	-	-	๙๗,๐๐๐ ยาว ๕๓ ม.	-	ถนน คสล. ยาว ๕๓ เมตร	ผู้ใช้เส้นทางใน การสัญจร มี ความสะดวก ปลอดภัย	กองช่าง

ที่	โครงการ/กิจกรรม	วัตถุประสงค์	เป้าหมาย (ผลผลิตโครงการ)	งบประมาณ					ตัวชี้วัด (KPI)	ผลที่คาดว่าจะ ได้รับ	หน่วยงาน รับผิดชอบ
				๒๕๖๑	๒๕๖๒	๒๕๖๓	๒๕๖๔	๒๕๖๕			
๙๑	โครงการก่อสร้าง ถนน คสล. ซอย พูนสุข ๒	เพื่อก่อสร้างถนน คสล. ที่ได้มาตรฐาน	ก่อสร้างถนน คสล. ขนาด กว้าง ๓ เมตร ยาว ๑๔๕ เมตร หนาเฉลี่ย ๐.๑๕ เมตร	-	-	-	๒๘๓,๐๐๐ ยาว ๑๔๕ ม.	-	ถนน คสล. ยาว ๑๔๕ เมตร	ผู้ใช้เส้นทางใน การสัญจร มี ความสะดวก ปลอดภัย	กองช่าง
๙๒	โครงการก่อสร้าง ถนน คสล. ซอย ปู่ฮะ	เพื่อก่อสร้างถนน คสล. ที่ได้มาตรฐาน	ก่อสร้างถนน คสล. ขนาด กว้าง ๓.๐๐ เมตร ยาว ๖๗.๐๐ เมตร หนาเฉลี่ย ๐.๑๕ เมตร	-	-	๑๓๑,๐๐๐ ยาว ๖๗ ม.	-	-	ถนน คสล. ขนาด ยาว ๖๗ เมตร	ทำให้การ คมนาคมสะดวก รวดเร็ว	กองช่าง
๙๓	โครงการก่อสร้างถนน คสล. ซอย ไร่นา ๒	เพื่อก่อสร้างถนน คสล. ที่ได้มาตรฐาน	ก่อสร้างถนน คสล. ขนาด กว้าง ๓.๐๐ เมตร ยาว ๘๖๐.๐๐ เมตร หนาเฉลี่ย ๐.๑๕ เมตร	-	-	-	๑,๖๗๗,๐๐๐ ยาว ๘๖๐ ม.	-	ถนน คสล. ขนาด ยาว ๘๖๐ เมตร	ทำให้การ คมนาคมสะดวก รวดเร็ว	กองช่าง
๙๔	โครงการก่อสร้างถนน คสล. ซอย จิตรกลาง	เพื่อก่อสร้างถนน คสล. ที่ได้มาตรฐาน	ก่อสร้างถนน คสล. ขนาด กว้าง ๓.๐๐ เมตร ยาว ๒๙๐.๐๐ เมตร หนาเฉลี่ย ๐.๑๕ เมตร	-	-	-	๕๖๖,๐๐๐ ยาว ๒๙๐ ม.	-	ถนน คสล. ขนาด ยาว ๒๙๐ เมตร	ทำให้การ คมนาคมสะดวก รวดเร็ว	กองช่าง
๙๕	โครงการก่อสร้างถนน คสล. ซอย บุญรอด	เพื่อก่อสร้างถนน คสล. ที่ได้มาตรฐาน	ก่อสร้างถนน คสล. ขนาด กว้าง ๓ เมตร ยาว ๙๐ เมตร หนาเฉลี่ย ๐.๑๕ เมตร	-	-	-	๑๗๖,๐๐๐ ยาว ๙๐ ม.	-	ถนน คสล. ขนาด ยาว ๙๐ เมตร	ผู้ใช้เส้นทางใน การสัญจร มี ความสะดวก ปลอดภัย	กองช่าง
๙๖	โครงการก่อสร้างถนน คสล. ซอย ทองม้วน	เพื่อก่อสร้างถนน คสล. ที่ได้มาตรฐาน	ก่อสร้างถนน คสล. ขนาด กว้าง ๓.๐๐ เมตร ยาว ๙๔.๐๐ เมตร หนาเฉลี่ย ๐.๑๕ เมตร	-	-	-	-	๑๘๔,๐๐๐ ยาว ๙๔ ม.	ถนน คสล. ขนาด ยาว ๙๔ เมตร	ทำให้การ คมนาคมสะดวก รวดเร็ว	กองช่าง
๙๗	โครงการก่อสร้าง ถนน คสล. ซอย สมจิต	เพื่อก่อสร้างถนน คสล. ที่ได้มาตรฐาน	ก่อสร้างถนน คสล. ขนาด กว้าง ๓.๐๐ เมตร ยาว ๘๐.๐๐ เมตร หนาเฉลี่ย ๐.๑๕ เมตร	-	-	-	-	๑๕๖,๐๐๐ ยาว ๘๐ ม.	ถนน คสล. ขนาด ยาว ๘๐ เมตร	ทำให้การ คมนาคมสะดวก รวดเร็ว	กองช่าง

ที่	โครงการ/กิจกรรม	วัตถุประสงค์	เป้าหมาย (ผลผลิตโครงการ)	งบประมาณ					ตัวชี้วัด (KPI)	ผลที่คาดว่าจะ ได้รับ	หน่วยงาน รับผิดชอบ
				๒๕๖๑	๒๕๖๒	๒๕๖๓	๒๕๖๔	๒๕๖๕			
๙๘	โครงการก่อสร้างถนน คสล. ซอย ดอนม่วง	เพื่อก่อสร้างถนน คสล. ที่ได้มาตรฐาน	ก่อสร้างถนน คสล. ขนาด กว้าง ๓.๐๐ เมตร ยาว ๑๐๘.๐๐ เมตร หนาเฉลี่ย ๐.๑๕ เมตร	-	-	-	-	๒๑๑,๐๐๐ ยาว ๑๐๘ ม.	ถนน คสล. ขนาด ยาว ๑๐๘ เมตร	ทำให้การ คมนาคมสะดวก รวดเร็ว	กองช่าง
๙๙	โครงการก่อสร้างถนน คสล. ซอย ดอนม่วง ๒	เพื่อก่อสร้างถนน คสล. ที่ได้มาตรฐาน	ก่อสร้างถนน คสล. ขนาด กว้าง ๓.๐๐ เมตร ยาว ๓๐๐.๐๐ เมตร หนาเฉลี่ย ๐.๑๕ เมตร	-	-	-	-	๕๘๕,๐๐๐ ยาว ๓๐๐ ม.	ถนน คสล. ขนาด ยาว ๓๐๐ เมตร	ทำให้การ คมนาคมสะดวก รวดเร็ว	กองช่าง
๑๐๐	โครงการก่อสร้างถนน คสล. ซอย สหกรณ์	เพื่อก่อสร้างถนน คสล. ที่ได้มาตรฐาน	ก่อสร้างถนน คสล. ขนาด กว้าง ๓.๐๐ เมตร ยาว ๔๐๐.๐๐ เมตร หนาเฉลี่ย ๐.๑๕ เมตร	-	-	-	-	๗๘๐,๐๐๐ ยาว ๔๐๐ ม.	ถนน คสล. ขนาด ยาว ๔๐๐ เมตร	ทำให้การ คมนาคมสะดวก รวดเร็ว	กองช่าง
๑๐๑	โครงการก่อสร้าง ถนน คสล. ซอย สระหนอง ขาม	เพื่อก่อสร้างถนน คสล. ที่ได้มาตรฐาน	ก่อสร้างถนน คสล. ขนาด กว้าง ๓ เมตร ยาว ๒๖๐ เมตร หนาเฉลี่ย ๐.๑๕ เมตร	-	-	-	-	๕๐๗,๐๐๐ ยาว ๒๖๐ ม.	ถนน คสล. ขนาด ยาว ๒๖๐ เมตร	ผู้ใช้เส้นทางใน การสัญจร มี ความสะดวก ปลอดภัย	กองช่าง
๑๐๒	โครงการก่อสร้าง ถนน คสล. ซอย สุขสำราญ	เพื่อก่อสร้างถนน คสล. ที่ได้มาตรฐาน	ก่อสร้างถนน คสล. ขนาด กว้าง ๓.๐๐ เมตร ยาว ๙๒.๐๐ เมตร หนาเฉลี่ย ๐.๑๕ เมตร	-	-	-	-	๑๕๒,๐๐๐ ยาว ๙๒ ม.	ถนน คสล. ขนาด ยาว ๙๒ เมตร	ทำให้การ คมนาคมสะดวก รวดเร็ว	กองช่าง
๑๐๓	โครงการก่อสร้าง ถนน คสล. ซอย แผ่นดินทอง	เพื่อก่อสร้างถนน คสล. ที่ได้มาตรฐาน	ก่อสร้างถนน คสล. ขนาด กว้าง ๓.๐๐ เมตร ยาว ๑๐๐.๐๐ เมตร หนาเฉลี่ย ๐.๑๕ เมตร	-	-	-	-	๑๖๕,๐๐๐ ยาว ๑๐๐ ม.	ถนน คสล. ขนาด ยาว ๑๐๐ เมตร	ทำให้การ คมนาคมสะดวก รวดเร็ว	กองช่าง
๑๐๔	โครงการก่อสร้าง ถนน คสล. ซอย กระบือ	เพื่อก่อสร้างถนน คสล. ที่ได้มาตรฐาน	ก่อสร้างถนน คสล. ขนาด กว้าง ๓.๐๐ เมตร ยาว ๑๕๐.๐๐ เมตร หนาเฉลี่ย ๐.๑๕ เมตร	-	-	-	-	๒๔๘,๐๐๐ ยาว ๑๕๐ ม.	ถนน คสล. ขนาด ยาว ๑๕๐ เมตร	ทำให้การ คมนาคมสะดวก รวดเร็ว	กองช่าง

ที่	โครงการ/กิจกรรม	วัตถุประสงค์	เป้าหมาย (ผลผลิตโครงการ)	งบประมาณ					ตัวชี้วัด (KPI)	ผลที่คาดว่าจะ ได้รับ	หน่วยงาน รับผิดชอบ
				๒๕๖๑	๒๕๖๒	๒๕๖๓	๒๕๖๔	๒๕๖๕			
๑๐๕	โครงการก่อสร้าง ถนน คสล. ซอย ถนนกลาง	เพื่อก่อสร้างถนน คสล. ที่ได้มาตรฐาน	ก่อสร้างถนน คสล. ขนาด กว้าง ๓.๐๐ เมตร ยาว ๗๐.๐๐ เมตร หนาเฉลี่ย ๐.๑๕ เมตร	-	-	๑๑๖,๐๐๐ ยาว ๗๐ ม.	-	-	ถนน คสล. ขนาด ยาว ๗๐ เมตร	ทำให้การ คมนาคมสะดวก รวดเร็ว	กองช่าง
๑๐๖	โครงการก่อสร้างถนน คสล. ซอย ไกรอำ	เพื่อก่อสร้างถนน คสล. ที่ได้มาตรฐาน	ก่อสร้างถนน คสล. ขนาด กว้าง ๓.๐๐ เมตร ยาว ๘๐.๐๐ เมตร หนาเฉลี่ย ๐.๑๕ เมตร	-	-	-	-	๑๓๒,๐๐๐ ยาว ๘๐ ม.	ถนน คสล. ขนาด ยาว ๘๐ เมตร	ทำให้การ คมนาคมสะดวก รวดเร็ว	กองช่าง
๑๐๗	โครงการก่อสร้าง ถนน คสล. ซอย ประกอบ	เพื่อก่อสร้างถนน คสล. ที่ได้มาตรฐาน	ก่อสร้างถนน คสล. ขนาด กว้าง ๓.๐๐ เมตร ยาว ๑๑๐.๐๐ เมตร หนาเฉลี่ย ๐.๑๕ เมตร	-	-	-	-	๑๘๒,๐๐๐ ยาว ๑๑๐ ม.	ถนน คสล. ขนาด ยาว ๑๑๐ เมตร	ทำให้การ คมนาคมสะดวก รวดเร็ว	กองช่าง

ที่	โครงการ/กิจกรรม	วัตถุประสงค์	เป้าหมาย (ผลผลิตโครงการ)	งบประมาณ					ตัวชี้วัด (KPI)	ผลที่คาดว่าจะ ได้รับ	หน่วยงาน รับผิดชอบ
				๒๕๖๑	๒๕๖๒	๒๕๖๓	๒๕๖๔	๒๕๖๕			
๑๐๘	โครงการปรับปรุงผิวจราจร ถนน คสล. ขอยเวฬุวัน	เพื่อปรับปรุงถนน คสล. ที่ได้มาตรฐาน	ปรับปรุงถนน คสล. ขนาดกว้าง ๓.๐๐ เมตร ยาว ๖๐.๐๐ เมตร หนาเฉลี่ย ๐.๑๕ เมตร	๙๙,๐๐๐ ยาว ๖๐ ม.	-	-	-	-	ปรับปรุงถนน คสล. ขนาด ยาว ๖๐ เมตร	การจราจร สะดวกปลอดภัย	กองช่าง
๑๐๙	โครงการขยายผิวจราจร ถนน คสล. ถนนเทศบาล ๓ (ฝั่งซ้าย)	เพื่อขยายผิวจราจร คสล. ที่ได้มาตรฐาน	ขนาดกว้าง ๑.๕๐ เมตร ยาว ๑๒๙.๐๐ เมตร หนาเฉลี่ย ๐.๑๕ เมตร	๑๓๖,๒๐๐ ยาว ๑๒๘ ม.	-	-	-	-	ขยายผิวจราจร ยาว ๑๒๙ เมตร	การจราจร สะดวก ปลอดภัย	กองช่าง
๑๑๐	โครงการขยายผิวจราจร คสล. ขอยอนามัย (ฝั่งขวา)	เพื่อขยายผิวจราจร คสล. ที่ได้มาตรฐาน	ขนาดกว้าง ๒.๐๐ เมตร ยาว ๑๓๖.๐๐ เมตร	๑๓๖,๐๐๐ ยาว ๑๓๖ ม.	-	-	-	-	ขยายผิวจราจร ยาว ๑๓๕ เมตร	การจราจร สะดวก ปลอดภัย	กองช่าง
๑๑๑	โครงการขยายผิวจราจร ถนน คสล. ทางหลวงชนบท	เพื่อขยายผิวจราจร คสล. ที่ได้มาตรฐาน	ขนาดกว้าง ๒.๐๐-๕.๐๐ เมตร ยาว ๑,๐๒๕.๐๐ เมตร	๖๕๑,๐๐๐ ยาว ๓๒๕ ม.	-	-	-	๑,๔๐๓,๐๐๐ ยาว ๗๐๐ ม.	ขยายผิวจราจร ยาว ๑,๐๒๕ เมตร	การจราจร สะดวก ปลอดภัย	กองช่าง
๑๑๒	โครงการก่อสร้างฟุตบาททางเท้า ริมทางหลวงชนบท	เพื่อให้มีฟุตบาททางเท้า ที่ได้มาตรฐาน	ขนาดกว้าง ๑.๕๐ เมตร ยาว ๑,๐๒๕.๐๐ เมตร	๓๔๖,๐๐๐ ยาว ๓๒๕ ม.	-	-	-	๗๕๐,๐๐๐ ยาว ๗๐๐ เมตร	ฟุตบาททางเท้า ยาว ๑,๐๒๕ เมตร	การจราจร ปลอดภัย	กองช่าง
๑๑๓	โครงการเสริมผิวจราจร คสล. ขอย เวฬุวัน	เพื่อเสริมผิวจราจร คสล. ที่ได้มาตรฐาน	เสริมผิวจราจร คสล. ขนาดกว้าง ๓ เมตร ยาว ๓๐ เมตร หนาเฉลี่ย ๐.๑๕ เมตร	-	๕๒,๐๐๐ ยาว ๓๐ ม.	-	-	-	เสริมผิวจราจร คสล. ยาว ๓๐ เมตร	ผู้ใช้เส้นทางใน การสัญจร มี ความสะดวก ปลอดภัย	กองช่าง
๑๑๔	โครงการก่อสร้าง ถนน คสล. ขอย พันธุ์ศรี	เพื่อก่อสร้างถนน คสล. ที่ได้มาตรฐาน	ก่อสร้างถนน คสล. ขนาดกว้าง ๓.๐๐ เมตร ยาว ๔๐.๐๐ เมตร หนาเฉลี่ย ๐.๑๕ เมตร	-	-	๗๘,๐๐๐ ยาว ๔๐ ม.	-	-	ถนน คสล. ขนาด ยาว ๔๐ เมตร	ทำให้การ คมนาคมสะดวก รวดเร็ว	กองช่าง



ที่	โครงการ/กิจกรรม	วัตถุประสงค์	เป้าหมาย (ผลผลิตโครงการ)	งบประมาณ					ตัวชี้วัด (KPI)	ผลที่คาดว่าจะ ได้รับ	หน่วยงาน รับผิดชอบ
				๒๕๖๑	๒๕๖๒	๒๕๖๓	๒๕๖๔	๒๕๖๕			
๑๑๕	โครงการเสริมผิวจราจร คสล. ซอย แผ่นดินทอง	เพื่อเสริมผิวจราจร คสล. ที่ได้มาตรฐาน	เสริมผิวจราจร คสล.ขนาด กว้าง ๓ เมตร ยาว ๓๐ เมตร หนาเฉลี่ย ๐.๑๕ เมตร	-	-	-	๕๙,๐๐๐ ยาว ๓๐ ม.	-	เสริมผิวจราจร คสล. ยาว ๓๐ เมตร	ผู้ใช้เส้นทางใน การสัญจร มี ความสะดวก ปลอดภัย	กองช่าง
๑๑๖	โครงการขยายผิว จราจร คสล. ถนน เทศบาล ๕	เพื่อขยายผิวจราจร คสล. ที่ได้มาตรฐาน	ขยายผิวจราจร คสล.ขนาด กว้าง ด้านซ้าย ๑ เมตร ด้านขวา ๑ เมตร ยาวด้านละ ๒๒๑ เมตร หนาเฉลี่ย ๐.๑๕ เมตร	-	-	๒๘๘,๐๐๐ ยาว ๒๒๑ ม.	-	-	ขยายผิวจราจร คสล.ยาว ๒๒๑ เมตร	ผู้ใช้เส้นทางใน การสัญจร มี ความสะดวก ปลอดภัย	กองช่าง
๑๑๗	โครงการเสริมผิวจราจร คสล. ซอย หัวทะเล	เพื่อเสริมผิวจราจร คสล. ที่ได้มาตรฐาน	เสริมผิวจราจร คสล.ขนาด กว้าง ๓ เมตร ยาว ๑๐๐ เมตร หนาเฉลี่ย ๐.๑๕ เมตร	-	-	-	-	๑๙๕,๐๐๐ ยาว ๑๐๐ ม.	เสริมผิวจราจร คสล. ยาว ๑๐๐ เมตร	ผู้ใช้เส้นทางใน การสัญจร มี ความสะดวก ปลอดภัย	กองช่าง
๑๑๘	โครงการก่อสร้าง ถนน คสล. ซอย ประคอง ศิลป์	เพื่อก่อสร้างถนน คสล. ที่ได้มาตรฐาน	ก่อสร้างถนน คสล. ขนาด กว้าง ๓ เมตร ยาว ๔๒ เมตร หนาเฉลี่ย ๐.๑๕ เมตร	-	-	๘๒,๐๐๐ ยาว ๔๒ ม.	-	-	ก่อสร้างถนน คสล. ยาว ๔๒ เมตร	ผู้ใช้เส้นทางใน การสัญจร มี ความสะดวก ปลอดภัย	กองช่าง
๑๑๙	โครงการซ่อมแซมถนน ในเขตเทศบาล	เพื่อซ่อมแซมถนนที่ชำรุดให้ ได้มาตรฐาน	ถนนที่ชำรุดในเขตเทศบาล	๓๐๐,๐๐๐	๕๐๐,๐๐๐	๕๐๐,๐๐๐	๕๐๐,๐๐๐	๕๐๐,๐๐๐	ซ่อมแซมถนน ที่ชำรุด ภายใน เขตเทศบาล	การจราจร สะดวก ปลอดภัย	กองช่าง
๑๒๐	โครงการปรับปรุง/ ซ่อมแซมฟุตบอลทาง เท้า ริมทางหลวง จังหวัด ๒๑๕๐	เพื่อปรับปรุง/ซ่อมแซม ฟุตบอลทางเท้า ที่ได้ มาตรฐาน	ฟุตบอลทางเท้า ริมทาง หลวงจังหวัด ๒๑๕๐	-	-	๒๐๐,๐๐๐	๒๐๐,๐๐๐	๒๐๐,๐๐๐	จำนวนการ ปรับปรุง/ ซ่อมแซม ฟุตบอลทาง เท้า	การจราจร ปลอดภัย	กองช่าง

ที่	โครงการ/กิจกรรม	วัตถุประสงค์	เป้าหมาย (ผลผลิตโครงการ)	งบประมาณ					ตัวชี้วัด (KPI)	ผลที่คาดว่าจะ ได้รับ	หน่วยงาน รับผิดชอบ
				๒๕๖๑	๒๕๖๒	๒๕๖๓	๒๕๖๔	๒๕๖๕			
๑๒๑	โครงการก่อสร้าง ถนน ดินลูกรังเลียบลำห้วย หนองหัวพาน	เพื่อก่อสร้างถนนดินลูกรังที่ได้ มาตรฐาน	ก่อสร้างถนนดินลูกรัง ขนาดกว้าง ๓.๐๐ เมตร ยาว ๒,๓๕๐.๐๐ เมตร หนาเฉลี่ย ๐.๑๐ เมตร	-	-	-	-	๑,๔๑๐,๐๐๐ ยาว๒,๓๕๐ม.	ถนนดินลูกรัง ขนาด ยาว ๒,๓๕๐ เมตร	ทำให้การ คมนาคมสะดวก	กองช่าง
๑๒๒	โครงการก่อสร้างถนน ดินลูกรัง เลียบลำห้วย ใหญ่	เพื่อก่อสร้างถนนดินลูกรังที่ได้ มาตรฐาน	ก่อสร้างถนนดินลูกรัง ขนาดกว้าง ๓.๐๐ เมตร ยาว ๓,๔๐๐.๐๐ เมตร หนาเฉลี่ย ๐.๑๐ เมตร	-	-	-	-	๒,๐๔๐,๐๐๐ ยาว๓,๔๐๐ม.	ถนนดินลูกรัง ขนาด ยาว ๓,๔๐๐ เมตร	ทำให้การ คมนาคมสะดวก	กองช่าง
๑๒๓	โครงการก่อสร้างถนน ดินลูกรัง ช. ตาลคู่ ๒	เพื่อก่อสร้างถนนดินลูกรังที่ได้ มาตรฐาน	ก่อสร้างถนนดินลูกรัง ขนาดกว้าง ๓.๐๐ เมตร ยาว ๒๕๐.๐๐ เมตร หนาเฉลี่ย ๐.๑๐ เมตร	-	-	-	-	๑๕๐,๐๐๐ ยาว ๒๕๐ ม.	ถนนดินลูกรัง ขนาด ยาว ๒๕๐ เมตร	ทำให้การ คมนาคมสะดวก	กองช่าง
๑๒๔	โครงการก่อสร้างถนน ดินลูกรัง ช. ไร่นา ๓	เพื่อก่อสร้างถนนดินลูกรังที่ได้ มาตรฐาน	ก่อสร้างถนนดินลูกรัง ขนาดกว้าง ๓.๐๐ เมตร ยาว ๒๔๐.๐๐ เมตร หนาเฉลี่ย ๐.๑๐ เมตร	-	-	-	-	๑๔๔,๐๐๐ ยาว ๑๓๐ ม.	ถนนดินลูกรัง ขนาด ยาว ๑๓๐ เมตร	ทำให้การ คมนาคมสะดวก	กองช่าง
๑๒๕	โครงการก่อสร้างถนน ดินลูกรัง สระหนอง ขาม - นายายเพลิน	เพื่อก่อสร้างถนนดินลูกรังที่ได้ มาตรฐาน	ก่อสร้างถนนดินลูกรัง ขนาดกว้าง ๓.๐๐ เมตร ยาว ๑๘๐.๐๐ เมตร หนาเฉลี่ย ๐.๑๐ เมตร	-	-	-	-	๑๐๘,๐๐๐ ยาว ๑๘๐ ม.	ถนนดินลูกรัง ขนาด ยาว ๑๘๐ เมตร	ทำให้การ คมนาคมสะดวก	กองช่าง
๑๒๖	โครงการก่อสร้าง ถนน ดินลูกรัง ชอย พุนสุข ๒	เพื่อก่อสร้างถนนดินลูกรังที่ได้ มาตรฐาน	ก่อสร้างถนนดินลูกรัง ขนาดกว้าง ๓.๐๐ เมตร ยาว ๗๔.๐๐ เมตร หนาเฉลี่ย ๐.๑๐ เมตร	-	-	-	-	๒๒,๒๐๐ ยาว ๗๔ ม.	ถนนดินลูกรัง ขนาด ยาว ๗๔ เมตร	ทำให้การ คมนาคมสะดวก	กองช่าง
๑๒๗	โครงการก่อสร้าง ถนนดินลูกรัง ชอย สองพี่น้อง	เพื่อก่อสร้างถนนดินลูกรังที่ได้ มาตรฐาน	ก่อสร้างถนนดินลูกรัง ขนาดกว้าง ๓.๐๐ เมตร ยาว ๙๐.๐๐ เมตร หนาเฉลี่ย ๐.๑๐ เมตร	-	-	-	-	๒๗,๐๐๐ ยาว ๙๐ ม.	ถนนดินลูกรัง ขนาด ยาว ๙๐ เมตร	ทำให้การ คมนาคมสะดวก	กองช่าง

ที่	โครงการ/กิจกรรม	วัตถุประสงค์	เป้าหมาย (ผลผลิตโครงการ)	งบประมาณ					ตัวชี้วัด (KPI)	ผลที่คาดว่าจะ ได้รับ	หน่วยงาน รับผิดชอบ
				๒๕๖๑	๒๕๖๒	๒๕๖๓	๒๕๖๔	๒๕๖๕			
๑๒๘	โครงการก่อสร้างถนน ดินลูกรัง ซ.เพลินจิตร	เพื่อก่อสร้างถนนดินลูกรังที่ได้ มาตรฐาน	ก่อสร้างถนนดินลูกรัง ขนาดกว้าง ๓.๐๐ เมตร ยาว ๔๕.๐๐ เมตร หนาเฉลี่ย ๐.๑๐ เมตร	-	-	-	-	๑๓,๕๐๐	ถนนดินลูกรัง ขนาด ยาว ๔๕ เมตร	ทำให้การ คมนาคมสะดวก	กองช่าง
๑๒๙	โครงการก่อสร้างถนน ดินลูกรัง ซ. กานดา (บุญลุด)	เพื่อก่อสร้างถนนดินลูกรังที่ได้ มาตรฐาน	ก่อสร้างถนนดินลูกรัง ขนาดกว้าง ๓.๐๐ เมตร ยาว ๙๕.๐๐ เมตร หนาเฉลี่ย ๐.๑๐ เมตร	-	-	-	-	๒๘,๕๐๐	ถนนดินลูกรัง ขนาด ยาว ๙๕ เมตร	ทำให้การ คมนาคมสะดวก	กองช่าง
๑๓๐	โครงการก่อสร้างถนน ดินลูกรัง ซ.จิตรกลาง	เพื่อก่อสร้างถนนดินลูกรังที่ได้ มาตรฐาน	ก่อสร้างถนนดินลูกรัง ขนาดกว้าง ๓.๐๐ เมตร ยาว ๒๖๐.๐๐ เมตร หนาเฉลี่ย ๐.๑๐ เมตร	-	-	-	-	๗๘,๐๐๐	ถนนดินลูกรัง ขนาด ยาว ๒๖๐ เมตร	ทำให้การ คมนาคมสะดวก	กองช่าง

ที่	โครงการ/กิจกรรม	วัตถุประสงค์	เป้าหมาย (ผลผลิตโครงการ)	งบประมาณ					ตัวชี้วัด (KPI)	ผลที่คาดว่าจะ ได้รับ	หน่วยงาน รับผิดชอบ
				๒๕๖๑	๒๕๖๒	๒๕๖๓	๒๕๖๔	๒๕๖๕			
๑๓๑	โครงการก่อสร้าง รางระบายน้ำรูปตัวยู ช.เตื่อนใจ	เพื่อก่อสร้างรางระบายน้ำรูป ตัวยู ที่ได้มาตรฐาน	ก่อสร้างรางระบายน้ำรูปตัวยู ขนาดกว้าง ๐.๓๕ เมตร ยาว ๒๐๔.๐๐ เมตร ลึกเฉลี่ย ๐.๕๐ เมตร	๑๗๒,๐๐๐ ยาว ๑๐๕ ม.	-	-	-	๒๓๖,๐๐๐	รางระบายน้ำ รูปตัวยู ยาว ๒๐๔ เมตร	น้ำไม่ท่วมขังใน ชุมชนและ สามารถระบาย น้ำได้สะดวกขึ้น	กองช่าง
๑๓๒	โครงการก่อสร้าง รางระบายน้ำรูปตัวยู ถ.เทศบาล ๓	เพื่อก่อสร้างรางระบายน้ำรูป ตัวยู ที่ได้มาตรฐาน	ก่อสร้างรางระบายน้ำรูปตัวยู ขนาดกว้าง ๐.๓๕ เมตร ยาว ๑,๐๕๖.๐๐ เมตร ลึกเฉลี่ย ๐.๕๐ เมตร	๑๔๓,๐๐๐ ยาว ๘๖ ม.	๔๐๔,๐๐๐ ยาว ๒๒๐ ม.	๑,๕๐๐,๐๐๐ ยาว ๗๕๐ ม.	-	-	รางระบายน้ำ รูปตัวยู ยาว ๑,๐๕๖ เมตร	น้ำไม่ท่วมขังใน ชุมชนและ สามารถระบาย น้ำได้สะดวกขึ้น	กองช่าง
๑๓๓	โครงการก่อสร้าง รางระบายน้ำรูปตัวยู ช.ราษฎร์บำรุง	เพื่อก่อสร้างรางระบายน้ำรูป ตัวยู ที่ได้มาตรฐาน	ก่อสร้างรางระบายน้ำรูปตัวยู ขนาดกว้าง ๐.๓๕ เมตร ยาว ๙๗๐.๐๐ เมตร ลึกเฉลี่ย ๐.๕๐ เมตร	๓๔๐,๐๐๐ ยาว ๑๗๐ ม.	๙๖,๕๐๐ ยาว ๕๐ ม.	๑,๕๐๐,๐๐๐ ยาว ๗๕๐ ม.	-	-	รางระบายน้ำ รูปตัวยู ยาว ๙๗๐ เมตร	น้ำไม่ท่วมขังใน ชุมชนและ สามารถระบาย น้ำได้สะดวกขึ้น	กองช่าง
๑๓๔	โครงการก่อสร้าง รางระบายน้ำรูปตัวยู ช. อุดมทรัพย์	เพื่อก่อสร้างรางระบายน้ำรูป ตัวยู ที่ได้มาตรฐาน	ก่อสร้างรางระบายน้ำรูปตัวยู ขนาด กว้าง ๐.๓๕ เมตร ยาว ๑๒๔.๐๐ เมตร ลึกเฉลี่ย ๐.๕๐ เมตร	๙๔,๓๐๐ ยาว ๕๔ ม.	-	๑๔๐,๐๐๐ ยาว ๗๐ ม.	-	-	รางระบายน้ำ รูปตัวยู ยาว ๑๒๔ เมตร	น้ำไม่ท่วมขังใน ชุมชนและ สามารถระบาย น้ำได้สะดวกขึ้น	กองช่าง
๑๓๕	โครงการก่อสร้าง รางระบายน้ำรูปตัวยู ถ.เทศบาล ๗	เพื่อก่อสร้างรางระบายน้ำรูป ตัวยู ที่ได้มาตรฐาน	ก่อสร้างรางระบายน้ำรูปตัวยู ขนาดกว้าง ๐.๓๕ เมตร ยาว ๑๑๕.๐๐ เมตร ลึกเฉลี่ย ๐.๕๐ เมตร	๒๐๑,๐๐๐ ยาว ๑๑๓ ม.	-	-	-	-	รางระบายน้ำ รูปตัวยู ยาว ๑๑๕ เมตร	น้ำไม่ท่วมขังใน ชุมชนและ สามารถระบาย น้ำได้สะดวกขึ้น	กองช่าง
๑๓๖	โครงการก่อสร้าง รางระบายน้ำรูปตัวยู ถ.เทศบาล ๔	เพื่อก่อสร้างรางระบายน้ำรูป ตัวยู ที่ได้มาตรฐาน	ก่อสร้างรางระบายน้ำรูปตัวยู ขนาดกว้าง ๐.๓๕ เมตร ยาว ๑๖๐.๐๐ เมตร ลึกเฉลี่ย ๐.๕๐ เมตร	๘๓,๐๐๐ ยาว ๕๐ ม.	-	-	๒๒๐,๐๐๐ ยาว ๑๑๐ ม.	-	รางระบายน้ำ รูปตัวยู ยาว ๑๖๐ เมตร	น้ำไม่ท่วมขังใน ชุมชนและ สามารถระบาย น้ำได้สะดวกขึ้น	กองช่าง
๑๓๗	โครงการก่อสร้าง รางระบายน้ำรูปตัวยู ริมทางหลวงชนบท	เพื่อก่อสร้างรางระบายน้ำรูป ตัวยู ที่ได้มาตรฐาน	ก่อสร้างรางระบายน้ำรูปตัวยู ขนาดกว้าง ๐.๓๕ เมตร ยาว ๔๕๖.๐๐ เมตร ลึกเฉลี่ย ๐.๕๐ เมตร	๙๓,๐๐๐ ยาว ๕๖ ม.	-	-	-	๘๐๐,๐๐๐ ยาว ๔๐๐ ม.	รางระบายน้ำ รูปตัวยู ยาว ๔๕๖ เมตร	น้ำไม่ท่วมขังใน ชุมชนและ สามารถระบาย น้ำได้สะดวกขึ้น	กองช่าง

ที่	โครงการ/กิจกรรม	วัตถุประสงค์	เป้าหมาย (ผลผลิตโครงการ)	งบประมาณ					ตัวชี้วัด (KPI)	ผลที่คาดว่าจะ ได้รับ	หน่วยงาน รับผิดชอบ
				๒๕๖๑	๒๕๖๒	๒๕๖๓	๒๕๖๔	๒๕๖๕			
๑๓๘	โครงการก่อสร้าง รางระบายน้ำ รูปตัวยู ซอย รุ่งรัตน์	เพื่อก่อสร้างรางระบายน้ำรูป ตัวยู ที่ได้มาตรฐาน	ก่อสร้างรางระบายน้ำรูปตัวยู ขนาดกว้าง ๐.๓๕ เมตร ยาว ๒๖๘.๐๐ เมตร ลึกเฉลี่ย ๐.๕๐ เมตร	๑๘๕,๒๐๐ ยาว ๑๐๖ ม.	-	๓๒๔,๐๐๐ ยาว ๑๖๒ ม.	-	-	รางระบายน้ำ รูปตัวยู ยาว ๒๖๘ เมตร	น้ำไม่ท่วมขังใน ชุมชนและ สามารถระบาย น้ำได้สะดวกขึ้น	กองช่าง
๑๓๙	โครงการก่อสร้าง รางระบายน้ำรูปตัวยู ซอย แผ่นดินทอง	เพื่อก่อสร้างรางระบายน้ำรูป ตัวยู ที่ได้มาตรฐาน	ก่อสร้างรางระบายน้ำรูปตัวยู ขนาดกว้าง ๐.๓๕ เมตร ยาว ๑๗๕.๐๐ เมตร ลึกเฉลี่ย ๐.๕๐ เมตร	๑๓๓,๐๐๐ ยาว ๙๐ ม.	-	-	๑๗๐,๐๐๐ ยาว ๘๕ ม.	-	รางระบายน้ำ รูปตัวยู ยาว ๑๗๕ เมตร	น้ำไม่ท่วมขังใน ชุมชนและ สามารถระบาย น้ำได้สะดวกขึ้น	กองช่าง
๑๔๐	โครงการก่อสร้าง รางระบายน้ำรูปตัวยู ช.หัวทะเล	เพื่อก่อสร้างรางระบายน้ำรูป ตัวยู ที่ได้มาตรฐาน	ก่อสร้างรางระบายน้ำรูปตัวยู ขนาดกว้าง ๐.๓๕ เมตร ยาว ๒๑๐.๐๐ เมตร ลึกเฉลี่ย ๐.๕๐ เมตร	๙๖,๐๐๐ ยาว ๕๘ ม.	-	-	-	๓๐๔,๐๐๐ ยาว ๑๕๒ ม.	รางระบายน้ำ รูปตัวยู ยาว ๒๑๐ เมตร	น้ำไม่ท่วมขังใน ชุมชนและ สามารถระบาย น้ำได้สะดวกขึ้น	กองช่าง
๑๔๑	โครงการก่อสร้าง รางระบายน้ำรูปตัวยู ช.นิยมชื่น	เพื่อก่อสร้างรางระบายน้ำรูป ตัวยู ที่ได้มาตรฐาน	ก่อสร้างรางระบายน้ำรูปตัวยู ขนาดกว้าง ๐.๓๕ เมตร ยาว ๓๒.๐๐ เมตร ลึกเฉลี่ย ๐.๕๐ เมตร	-	๖๐,๐๐๐ ยาว ๓๒ ม.	-	-	-	รางระบายน้ำ รูปตัวยู ยาว ๓๒ เมตร	น้ำไม่ท่วมขังใน ชุมชนและ สามารถระบาย น้ำได้สะดวกขึ้น	กองช่าง
๑๔๒	โครงการก่อสร้าง รางระบายน้ำรูปตัวยู ช.ทิพย์สัย	เพื่อก่อสร้างรางระบายน้ำรูป ตัวยู ที่ได้มาตรฐาน	ก่อสร้างรางระบายน้ำรูปตัวยู ขนาดกว้าง ๐.๓๕ เมตร ยาว ๒๑.๐๐ เมตร ลึกเฉลี่ย ๐.๕๐ เมตร	-	๒๙,๐๐๐ ยาว ๑๖ ม.	-	-	-	รางระบายน้ำ รูปตัวยู ยาว ๒๑ เมตร	น้ำไม่ท่วมขังใน ชุมชนและ สามารถระบาย น้ำได้สะดวกขึ้น	กองช่าง
๑๔๓	โครงการก่อสร้าง รางระบายน้ำรูปตัวยู ช.แสนสุข	เพื่อก่อสร้างรางระบายน้ำรูป ตัวยู ที่ได้มาตรฐาน	ก่อสร้างรางระบายน้ำรูปตัวยู ขนาดกว้าง ๐.๓๕ เมตร ยาว ๕๔๒.๐๐ เมตร ลึกเฉลี่ย ๐.๕๐ เมตร	-	๒๗๙,๐๐๐ ยาว ๑๕๒ ม.	-	-	๗๘๐,๐๐๐ ยาว ๓๙๐ ม.	รางระบายน้ำ รูปตัวยู ยาว ๕๔๒ เมตร	น้ำไม่ท่วมขังใน ชุมชนและ สามารถระบาย น้ำได้สะดวกขึ้น	กองช่าง
๑๔๔	โครงการก่อสร้าง รางระบายน้ำรูปตัวยู ถนน เทศบาล ๖	เพื่อก่อสร้างรางระบายน้ำรูป ตัวยู ที่ได้มาตรฐาน	ก่อสร้างรางระบายน้ำรูปตัวยู ขนาดกว้าง ๐.๓๕ เมตร ยาว ๕๔๓.๐๐ เมตร ลึกเฉลี่ย ๐.๕๐ เมตร	-	๔๑๐,๐๐๐ ยาว ๒๒๓ ม.	-	-	๖๔๐,๐๐๐ ยาว ๓๒๐ ม.	รางระบายน้ำ รูปตัวยู ยาว ๕๔๓ เมตร	น้ำไม่ท่วมขังใน ชุมชนและ สามารถระบาย น้ำได้สะดวกขึ้น	กองช่าง

ที่	โครงการ/กิจกรรม	วัตถุประสงค์	เป้าหมาย (ผลผลิตโครงการ)	งบประมาณ					ตัวชี้วัด (KPI)	ผลที่คาดว่าจะ ได้รับ	หน่วยงาน รับผิดชอบ
				๒๕๖๑	๒๕๖๒	๒๕๖๓	๒๕๖๔	๒๕๖๕			
๑๔๕	โครงการก่อสร้าง รางระบายน้ำ รูปตัวยู ซอย รื่นรมย์ ๒	เพื่อก่อสร้างรางระบายน้ำรูป ตัวยู ที่ได้มาตรฐาน	ก่อสร้างรางระบายน้ำรูปตัวยู ขนาดกว้าง ๐.๓๕ เมตร ยาว ๑๐๖.๐๐ เมตร ลึกเฉลี่ย ๐.๕๐ เมตร	-	๑๙๔,๐๐๐ ยาว ๑๐๖ ม.	-	-	-	รางระบายน้ำ รูปตัวยู ยาว ๑๐๖ เมตร	น้ำไม่ท่วมขังใน ชุมชนและ สามารถระบาย น้ำได้สะดวกขึ้น	กองช่าง
๑๔๖	โครงการก่อสร้าง รางระบายน้ำรูปตัวยู ซอย ขวนชม	เพื่อก่อสร้างรางระบายน้ำรูป ตัวยู ที่ได้มาตรฐาน	ก่อสร้างรางระบายน้ำ รูปตัวยู ขนาด กว้าง ๐.๓๕ เมตร ยาว ๘๐.๐๐ เมตร ลึกเฉลี่ย ๐.๕๐ เมตร	-	๗๓,๐๐๐ ยาว ๘๐ ม.	-	-	๘๐,๐๐๐ ยาว ๘๐ ม.	รางระบายน้ำ รูปตัวยู ยาว ๘๐ เมตร	น้ำไม่ท่วมขังใน ชุมชนและ สามารถระบาย น้ำได้สะดวกขึ้น	กองช่าง
๑๔๗	โครงการก่อสร้าง รางระบายน้ำรูปตัวยู ซอย สุขสันต์	เพื่อก่อสร้างรางระบายน้ำรูป ตัวยู ที่ได้มาตรฐาน	ก่อสร้างรางระบายน้ำรูปตัวยู ขนาดกว้าง ๐.๓๕ เมตร ยาว ๒๔๘.๐๐ เมตร ลึกเฉลี่ย ๐.๕๐ เมตร	-	๖๒,๐๐๐ ยาว ๓๔ ม.	-	-	๔๒๘,๐๐๐ ยาว ๒๑๔ ม.	รางระบายน้ำ รูปตัวยู ยาว ๒๔๘ เมตร	น้ำไม่ท่วมขังใน ชุมชนและ สามารถระบาย น้ำได้สะดวกขึ้น	กองช่าง
๑๔๘	โครงการก่อสร้าง รางระบายน้ำรูปตัวยู ซอย เทศบาล ๑	เพื่อก่อสร้างรางระบายน้ำรูป ตัวยู ให้ได้มาตรฐาน	ก่อสร้างรางระบายน้ำรูปตัวยู ขนาด กว้าง ๐.๓๕ เมตร ยาว ๕๔๒ เมตร ลึกเฉลี่ย ๐.๕ เมตร	-	-	๔๐๔,๐๐๐ ยาว ๒๐๒ ม.	๖๘๐,๐๐๐ ยาว ๓๔๐ ม.	-	รางระบายน้ำ รูปตัวยู ยาว ๕๔๒ เมตร	น้ำไม่ท่วมขังใน ชุมชนและ สามารถระบาย น้ำได้สะดวกขึ้น	กองช่าง
๑๔๙	โครงการก่อสร้างราง ระบายน้ำรูปตัวยู ซอย อนามัย	เพื่อก่อสร้างรางระบายน้ำรูป ตัวยู ที่ได้มาตรฐาน	ก่อสร้างรางระบายน้ำรูปตัวยู ขนาด กว้าง ๐.๓๕ เมตร ยาว ๑๙๘.๐๐ เมตร ลึกเฉลี่ย ๐.๕๐ เมตร	-	๒๕๐,๐๐๐ ยาว ๑๓๖ ม.	-	-	๑๒๔,๐๐๐ ยาว ๖๒ ม.	รางระบายน้ำ รูปตัวยู ยาว ๑๙๘ เมตร	น้ำไม่ท่วมขังใน ชุมชนและ สามารถระบาย น้ำได้สะดวกขึ้น	กองช่าง
๑๕๐	โครงการก่อสร้าง รางระบายน้ำรูปตัวยู ช.ประกอบ	เพื่อก่อสร้างรางระบายน้ำรูป ตัวยู ที่ได้มาตรฐาน	ก่อสร้างรางระบายน้ำรูปตัวยู ขนาดกว้าง ๐.๓๕ เมตร ยาว ๑๑๐.๐๐ เมตร ลึกเฉลี่ย ๐.๕๐ เมตร	-	-	-	๒๒๐,๐๐๐ ยาว ๑๑๐ ม.	-	รางระบายน้ำ รูปตัวยู ยาว ๑๑๐ เมตร	น้ำไม่ท่วมขังใน ชุมชนและ สามารถระบาย น้ำได้สะดวกขึ้น	กองช่าง
๑๕๑	โครงการก่อสร้าง รางระบายน้ำรูปตัวยู ถ.เทศบาล ๑	เพื่อก่อสร้างรางระบายน้ำรูป ตัวยู ที่ได้มาตรฐาน	ก่อสร้างรางระบายน้ำรูปตัวยู ขนาดกว้าง ๐.๓๕ เมตร ยาว ๓๕๐.๐๐ เมตร ลึกเฉลี่ย ๐.๕๐ เมตร	-	-	-	-	๗๐๐,๐๐๐ ยาว ๓๕๐ ม.	รางระบายน้ำ รูปตัวยู ยาว ๓๕๐ เมตร	น้ำไม่ท่วมขังใน ชุมชนและ สามารถระบาย น้ำได้สะดวกขึ้น	กองช่าง

ที่	โครงการ/กิจกรรม	วัตถุประสงค์	เป้าหมาย (ผลผลิตโครงการ)	งบประมาณ					ตัวชี้วัด (KPI)	ผลที่คาดว่าจะ ได้รับ	หน่วยงาน รับผิดชอบ
				๒๕๖๑	๒๕๖๒	๒๕๖๓	๒๕๖๔	๒๕๖๕			
๑๕๒	โครงการก่อสร้าง รางระบายน้ำรูปตัวยู ช. บำรุงศิลป์	เพื่อก่อสร้างรางระบายน้ำรูป ตัวยู ที่ได้มาตรฐาน	ก่อสร้างรางระบายน้ำรูปตัวยู ขนาดกว้าง ๐.๓๕ เมตร ยาว ๗๖.๐๐ เมตร ลึกเฉลี่ย ๐.๕๐ เมตร	-	-	-	๑๕๒,๐๐๐ ยาว ๗๖ ม.	-	รางระบายน้ำ รูปตัวยู ยาว ๗๖ เมตร	น้ำไม่ท่วมขังใน ชุมชนและ สามารถระบาย น้ำได้สะดวกขึ้น	กองช่าง
๑๕๓	โครงการก่อสร้าง รางระบายน้ำรูปตัวยู ช. ชนะชัย	เพื่อก่อสร้างรางระบายน้ำรูป ตัวยู ที่ได้มาตรฐาน	ก่อสร้างรางระบายน้ำรูปตัวยู ขนาดกว้าง ๐.๓๕ เมตร ยาว ๙๒.๐๐ เมตร ลึกเฉลี่ย ๐.๕๐ เมตร	-	-	-	๑๘๔,๐๐๐ ยาว ๙๒ ม.	-	รางระบายน้ำ รูปตัวยู ยาว ๙๒ เมตร	น้ำไม่ท่วมขังใน ชุมชนและ สามารถระบาย น้ำได้สะดวกขึ้น	กองช่าง
๑๕๔	โครงการก่อสร้าง รางระบายน้ำรูปตัวยู ช. ชื่นฤดี	เพื่อก่อสร้างรางระบายน้ำรูป ตัวยู ที่ได้มาตรฐาน	ก่อสร้างรางระบายน้ำรูปตัวยู ขนาดกว้าง ๐.๓๕ เมตร ยาว ๒๕๐.๐๐ เมตร ลึกเฉลี่ย ๐.๕๐ เมตร	-	-	๕๐๐,๐๐๐ ยาว ๒๕๐ ม.	-	-	รางระบายน้ำ รูปตัวยู ยาว ๒๕๐ เมตร	น้ำไม่ท่วมขังใน ชุมชนและ สามารถระบาย น้ำได้สะดวกขึ้น	กองช่าง
๑๕๕	โครงการก่อสร้าง รางระบายน้ำรูปตัวยู ช. สี่ราว	เพื่อก่อสร้างรางระบายน้ำรูป ตัวยู ที่ได้มาตรฐาน	ก่อสร้างรางระบายน้ำรูปตัวยู ขนาดกว้าง ๐.๓๕ เมตร ยาว ๓๒.๐๐ เมตร ลึกเฉลี่ย ๐.๕๐ เมตร	-	-	-	๖๔,๐๐๐ ยาว ๓๒ ม.	-	รางระบายน้ำ รูปตัวยู ยาว ๓๒ เมตร	น้ำไม่ท่วมขังใน ชุมชนและ สามารถระบาย น้ำได้สะดวกขึ้น	กองช่าง
๑๕๖	โครงการก่อสร้าง รางระบายน้ำรูปตัวยู ช. สว่างจิตร์	เพื่อก่อสร้างรางระบายน้ำรูป ตัวยู ที่ได้มาตรฐาน	ก่อสร้างรางระบายน้ำรูปตัวยู ขนาดกว้าง ๐.๓๕ เมตร ยาว ๒๒๐.๐๐ เมตร ลึกเฉลี่ย ๐.๕๐ เมตร	-	-	-	-	๔๔๐,๐๐๐ ยาว ๒๒๐ ม.	รางระบายน้ำ รูปตัวยู ยาว ๒๒๐ เมตร	น้ำไม่ท่วมขังใน ชุมชนและ สามารถระบาย น้ำได้สะดวกขึ้น	กองช่าง
๑๕๗	โครงการก่อสร้าง รางระบายน้ำรูปตัวยู ช. รุ่งเรือง	เพื่อก่อสร้างรางระบายน้ำรูป ตัวยู ที่ได้มาตรฐาน	ก่อสร้างรางระบายน้ำรูปตัวยู ขนาดกว้าง ๐.๓๕ เมตร ยาว ๙๒.๐๐ เมตร ลึกเฉลี่ย ๐.๕๐ เมตร	-	-	-	๑๘๔,๐๐๐ ยาว ๙๒ ม.	-	รางระบายน้ำ รูปตัวยู ยาว ๙๒ เมตร	น้ำไม่ท่วมขังใน ชุมชนและ สามารถระบาย น้ำได้สะดวกขึ้น	กองช่าง
๑๕๘	โครงการก่อสร้าง รางระบายน้ำรูปตัวยู ช.ชื่นฤดี ๓	เพื่อก่อสร้างรางระบายน้ำรูป ตัวยู ที่ได้มาตรฐาน	ก่อสร้างรางระบายน้ำรูปตัวยู ขนาดกว้าง ๐.๓๕ เมตร ยาว ๘๐.๐๐ เมตร ลึกเฉลี่ย ๐.๕๐ เมตร	-	-	-	-	๑๘๔,๐๐๐ ยาว ๘๐ ม.	รางระบายน้ำ รูปตัวยู ยาว ๘๐ เมตร	น้ำไม่ท่วมขังใน ชุมชนและ สามารถระบาย น้ำได้สะดวกขึ้น	กองช่าง

ที่	โครงการ/กิจกรรม	วัตถุประสงค์	เป้าหมาย (ผลผลิตโครงการ)	งบประมาณ					ตัวชี้วัด (KPI)	ผลที่คาดว่าจะ ได้รับ	หน่วยงาน รับผิดชอบ
				๒๕๖๑	๒๕๖๒	๒๕๖๓	๒๕๖๔	๒๕๖๕			
๑๕๙	โครงการก่อสร้าง รางระบายน้ำรูปตัวยู ช.สัมพันธ์	เพื่อก่อสร้างรางระบายน้ำรูป ตัวยู ที่ได้มาตรฐาน	ก่อสร้างรางระบายน้ำรูปตัวยู ขนาดกว้าง ๐.๓๕ เมตร ยาว ๑๓๐.๐๐ เมตร ลึกเฉลี่ย ๐.๕๐ เมตร	-	-	-	-	๒๖๐,๐๐๐ ยาว ๑๓๐ ม.	รางระบายน้ำ รูปตัวยู ยาว ๑๓๐ เมตร	น้ำไม่ท่วมขังใน ชุมชนและ สามารถระบาย น้ำได้สะดวกขึ้น	กองช่าง
๑๖๐	โครงการก่อสร้าง รางระบายน้ำรูปตัวยู ช.ร่มเย็น - ถนน เทศบาล ๔	เพื่อก่อสร้างรางระบายน้ำรูป ตัวยู ที่ได้มาตรฐาน	ก่อสร้างรางระบายน้ำรูปตัวยู ขนาดกว้าง ๐.๓๕ เมตร ยาว ๑๕๔.๐๐ เมตร ลึกเฉลี่ย ๐.๕๐ เมตร	-	-	-	-	๓๐๘,๐๐๐ ยาว ๑๕๔ ม.	รางระบายน้ำ รูปตัวยู ยาว ๑๕๔ เมตร	น้ำไม่ท่วมขังใน ชุมชนและ สามารถระบาย น้ำได้สะดวกขึ้น	กองช่าง
๑๖๑	โครงการก่อสร้าง รางระบายน้ำรูปตัวยู ช.รื่นรมย์	เพื่อก่อสร้างรางระบายน้ำรูป ตัวยู ที่ได้มาตรฐาน	ก่อสร้างรางระบายน้ำรูปตัวยู ขนาดกว้าง ๐.๓๕ เมตร ยาว ๑๘๐.๐๐ เมตร ลึกเฉลี่ย ๐.๕๐ เมตร	-	-	-	-	๓๖๐,๐๐๐ ยาว ๑๘๐ ม.	รางระบายน้ำ รูปตัวยู ยาว ๑๘๐ เมตร	น้ำไม่ท่วมขังใน ชุมชนและ สามารถระบาย น้ำได้สะดวกขึ้น	กองช่าง
๑๖๒	โครงการก่อสร้าง รางระบายน้ำ รูปตัวยู ช.โชคเสน่ห์	เพื่อก่อสร้างรางระบายน้ำรูป ตัวยู ที่ได้มาตรฐาน	ก่อสร้างรางระบายน้ำรูปตัวยู ขนาดกว้าง ๐.๓๕ เมตร ยาว ๑๒๐.๐๐ เมตร ลึกเฉลี่ย ๐.๕๐ เมตร	-	-	-	-	๒๔๐,๐๐๐ ยาว ๑๒๐ ม.	รางระบายน้ำ รูปตัวยู ยาว ๑๒๐ เมตร	น้ำไม่ท่วมขังใน ชุมชนและ สามารถระบาย น้ำได้สะดวกขึ้น	กองช่าง
๑๖๓	โครงการก่อสร้าง รางระบายน้ำ รูปตัวยู ช.ผู้ใหญ่นา	เพื่อก่อสร้างรางระบายน้ำรูป ตัวยู ที่ได้มาตรฐาน	ก่อสร้างรางระบายน้ำรูปตัวยู ขนาดกว้าง ๐.๓๕ เมตร ยาว ๔๐.๐๐ เมตร ลึกเฉลี่ย ๐.๕๐ เมตร	-	-	-	-	๘๐,๐๐๐ ยาว ๔๐ ม.	รางระบายน้ำ รูปตัวยู ยาว ๔๐ เมตร	น้ำไม่ท่วมขังใน ชุมชนและ สามารถระบาย น้ำได้สะดวกขึ้น	กองช่าง
๑๖๔	โครงการก่อสร้าง รางระบายน้ำ รูปตัวยู ช.ไสว	เพื่อก่อสร้างรางระบายน้ำรูป ตัวยู ที่ได้มาตรฐาน	ก่อสร้างรางระบายน้ำรูปตัวยู ขนาดกว้าง ๐.๓๕ เมตร ยาว ๑๘๐.๐๐ เมตร ลึกเฉลี่ย ๐.๕๐ เมตร	-	-	๓๖๐,๐๐๐	-	-	รางระบายน้ำ รูปตัวยู ยาว ๑๘๐ เมตร	น้ำไม่ท่วมขังใน ชุมชนและ สามารถระบาย น้ำได้สะดวกขึ้น	กองช่าง
๑๖๕	โครงการวางท่อระบาย น้ำ พร้อมบ่อกักน้ำ ริมทางหลวงชนบท	เพื่อก่อสร้างท่อระบายน้ำพร้อม บ่อกักน้ำที่ได้มาตรฐาน	ริมทางหลวงชนบท	-	-	๓,๕๐๐,๐๐๐	-	-	วางท่อระบาย น้ำขนาด ยาว ๗๐๐ เมตร	น้ำไม่ท่วมขังใน ชุมชนและ สามารถระบาย น้ำได้สะดวกขึ้น	กองช่าง



ที่	โครงการ/กิจกรรม	วัตถุประสงค์	เป้าหมาย (ผลผลิตโครงการ)	งบประมาณ					ตัวชี้วัด (KPI)	ผลที่คาดว่าจะ ได้รับ	หน่วยงาน รับผิดชอบ
				๒๕๖๑	๒๕๖๒	๒๕๖๓	๒๕๖๔	๒๕๖๕			
๑๖๖	โครงการก่อสร้างรั้วสำนักงานเทศบาลฯ	เพื่อให้มีรั้วสำนักงานที่ได้มาตรฐาน	ก่อสร้างรั้วสำนักงานเทศบาลฯขนาดยาว ๑๘๙.๐๐ เมตร	๖๗๒,๕๐๐ ยาว ๑๘๙ ม.	-	-	-	-	๑ แห่ง	ล้อมกันเป็นแนวเขตของเทศบาล	กองช่าง
๑๖๗	โครงการก่อสร้างอาคารอเนกประสงค์สำนักงานเทศบาลฯ	เพื่อก่อสร้างอาคารอเนกประสงค์ที่ได้มาตรฐาน	อาคารอเนกประสงค์	๕๐๐,๐๐๐	-	-	-	๕๐๐,๐๐๐	๑ แห่ง	มีสถานที่สำหรับจัดทำกิจกรรมต่างๆ	กองช่าง
๑๖๘	โครงการก่อสร้างอาคารกองการประปา	เพื่อก่อสร้างอาคารกองการประปา	อาคารกองการประปา	-	๕๐๐,๐๐๐	-	-	-	๑ แห่ง	เป็นสถานที่ให้ประชาชนมาติดต่อรับบริการ	กองช่าง
๑๖๙	โครงการต่อเติมอาคารอเนกประสงค์	เพื่อต่อเติมอาคารอเนกประสงค์	อาคารอเนกประสงค์	-	-	-	-	๕๐๐,๐๐๐	จำนวนจุดที่ต่อเติม	มีสถานที่สำหรับทำกิจกรรมต่างๆ	กองช่าง
๑๗๐	โครงการปรับปรุงห้องอาคารป้องกัน	เพื่อให้มีสถานที่สำหรับเก็บพัสดุต่างๆ ของเทศบาล	อาคารป้องกัน	-	๓๐๐,๐๐๐	-	-	๕๐๐,๐๐๐	จำนวนจุดที่ปรับปรุง	พัสดุต่างๆ ของเทศบาลเป็นระเบียบเรียบร้อย	กองช่าง
๑๗๑	โครงการต่อเติมอาคารป้องกัน	เพื่อเพิ่มประสิทธิภาพในการใช้งาน	ห้องเก็บพัสดุอาคารป้องกัน	-	-	-	-	๕๐๐,๐๐๐	จำนวนจุดที่ต่อเติม	มีพื้นที่สำหรับปฏิบัติงานเพิ่มขึ้น	กองช่าง
๑๗๒	โครงการก่อสร้างโรงจอดรถสำนักงานเทศบาล	เพื่อก่อสร้างโรงจอดรถที่ได้มาตรฐาน	โรงจอดรถ	-	-	-	-	๕๐๐,๐๐๐	จำนวนโรงจอดรถสำนักงานเทศบาล	มีที่จอดรถที่เป็นระเบียบเรียบร้อย	กองช่าง
๑๗๓	โครงการอุดหนุนการไฟฟ้าส่วนภูมิภาค	เพื่ออุดหนุนการไฟฟ้าส่วนภูมิภาค เป็นค่าขยายเขตไฟฟ้า ค่าติดตั้งไฟฟ้าสาธารณะ	อุดหนุนการไฟฟ้าส่วนภูมิภาค	๕๐๐,๐๐๐	๕๐๐,๐๐๐	๑,๐๐๐,๐๐๐	๑,๐๐๐,๐๐๐	๑,๐๐๐,๐๐๐	จำนวนจุดที่ทำการขยายเขตไฟฟ้า ค่าติดตั้งไฟฟ้าสาธารณะ	ประชาชนมีไฟฟ้าใช้อย่างทั่วถึง ลดอุบัติเหตุการสัญจรเวลากลางวัน	กองช่าง
<b>รวม</b>	<b>๑๑๙</b>	<b>โครงการ</b>		<b>๘,๔๐๒,๘๐๐</b>	<b>๗,๖๐๒,๔๐๐</b>	<b>๑๔,๕๐๗,๐๐๐</b>	<b>๑๙,๐๖๕,๕๐๐</b>	<b>๒๒,๕๒๑,๒๐๐</b>			

## ๓.๔ แผนงาน แผนงานการพาณิชย์

ที่	โครงการ/กิจกรรม	วัตถุประสงค์	เป้าหมาย (ผลผลิตโครงการ)	งบประมาณ					ตัวชี้วัด (KPI)	ผลที่คาดว่าจะได้รับ	หน่วยงาน รับผิดชอบ
				๒๕๖๑	๒๕๖๒	๒๕๖๓	๒๕๖๔	๒๕๖๕			
๑๗๔	โครงการขยายท่อเมน ประปา ถนน เทศบาล ๕	เพื่อให้ประชาชนมีน้ำ อุปโภคบริโภคทั่วถึง	ขยายเขตท่อเมน ประปา	-	๖๐,๐๐๐	-	-	-	ระยะทาง ขยาย ท่อเมนตประปา	ประชาชนมีน้ำประปาใช้อย่าง ทั่วถึง	กองประปา
๑๗๕	โครงการปรับปรุง/ซ่อมแซม ทางน้ำเข้าสระคอนทะยง	เพื่อเปิดช่องทางน้ำเข้า สระ	สระคอนทะยง	-	๗๔,๕๐๐	-	-	๑๒๖,๐๐๐	๑ แห่ง	มีน้ำผลิตประปาที่พอเพียง	กองประปา
๑๗๖	โครงการขยายเขตท่อเมน ประปา ถนน เทศบาล ๔	เพื่อให้ประชาชนมีน้ำ อุปโภคบริโภคทั่วถึง	ขยายเขตท่อเมน ประปา	-	-	-	-	๕๐,๐๐๐	ระยะทาง ขยาย ท่อเมนตประปา	ประชาชนมีน้ำประปาใช้อย่าง ทั่วถึง	กองประปา
๑๗๗	โครงการปรับปรุง/ซ่อมแซม ทางน้ำเข้าสระประปา หอนง นาม่อง	เพื่อเปิดช่องทางน้ำเข้า สระ	สระประปาหอนง นาม่อง	-	-	-	-	๑๐๐,๐๐๐	๑ แห่ง	มีน้ำผลิตประปาที่พอเพียง	กองประปา
๑๗๘	โครงการปรับปรุง/ซ่อมแซม ทางน้ำเข้าสระประปา หอนง โพธิ์	เพื่อปรับปรุง/ซ่อมแซม เปิดทางน้ำเข้าสระ	ปรับปรุง/ซ่อมแซม เปิดทางน้ำเข้าสระ	-	-	-	-	๒๐๐,๐๐๐	๑ แห่ง	มีน้ำผลิตประปาที่พอเพียง	กองประปา
๑๗๙	โครงการขยายเขตท่อเมน ประปาทางหลวงแผ่นดิน หมายเลข ๒๑๕๐	เพื่อประชาชนมีน้ำเพื่อ การอุปโภคบริโภคทั่วถึง	ขยายเขตเมน ประปา	-	-	-	-	๖๐,๐๐๐	ระยะทาง ขยาย ท่อเมนตประปา	ประชาชนมีน้ำประปาใช้อย่าง ทั่วถึง	กองประปา
๑๘๐	โครงการขยายท่อเมนต ประปา ชุมชนดอนม่วง	เพื่อให้ประชาชนมีน้ำ อุปโภคทั่วถึง	ขยายท่อเมนต PVC ชุมชนดอน ม่วง	-	-	-	-	๓๐๐,๐๐๐	ระยะทาง ขยาย ท่อเมนตประปา	ประชาชนมีน้ำประปาใช้อย่าง ทั่วถึง	กองประปา
๑๘๑	โครงการปรับปรุงระบบ ประปาหอนงนาม่อง	เพื่อพัฒนาคุณภาพระบบ ผลิตน้ำประปาให้มี ประสิทธิภาพเพิ่มขึ้น	ระบบประปาหอนง นาม่อง	-	-	-	-	๒,๐๐๐,๐๐๐	๑ แห่ง	ประชาชนในเขตเทศบาลมี น้ำประปาที่สะอาดสำหรับการ อุปโภคอย่างเพียงพอ	กองการ ประปา
๑๘๒	โครงการก่อสร้างโรงผลิต น้ำประปาคัดน้ำดื่ม	เพื่อผลิตน้ำดื่มที่สะอาด สำหรับจำหน่ายให้กับ ประชาชนในเขตเทศบาล	ก่อสร้างโรงผลิตน้ำ ดื่ม	-	-	-	-	๑,๕๐๐,๐๐๐	๑ แห่ง	ประชาชนในเขตเทศบาลมีน้ำ ดื่มที่สะอาด ในราคา ที่เหมาะสม	กองการ ประปา
<b>รวม</b>	<b>๙</b>	<b>โครงการ</b>		<b>-</b>	<b>๑๓๔,๕๐๐</b>	<b>-</b>	<b>-</b>	<b>๔,๓๓๖,๐๐๐</b>			

ก. ยุทธศาสตร์จังหวัดที่ : ยุทธศาสตร์ที่ ๑ : การพัฒนาและเพิ่มศักยภาพการแข่งขันเศรษฐกิจ

ข. ยุทธศาสตร์การพัฒนาขององค์กรปกครองส่วนท้องถิ่นในเขตจังหวัด : ยุทธศาสตร์ที่ ๑ ยุทธศาสตร์การพัฒนาด้านสานต่อแนวทางพระราชดำริ

๔. ยุทธศาสตร์ : ยุทธศาสตร์ที่ ๔ การพัฒนาด้านการเกษตรและแหล่งน้ำ

**๔.๑ แผนงาน      แผนงานการรักษาความสงบภายใน**

ที่	โครงการ/กิจกรรม	วัตถุประสงค์	เป้าหมาย (ผลผลิตโครงการ)	งบประมาณ					ตัวชี้วัด (KPI)	ผลที่คาดว่าจะ ได้รับ	หน่วยงาน รับผิดชอบ
				๒๕๖๑	๒๕๖๒	๒๕๖๓	๒๕๖๔	๒๕๖๕			
๑๘๓	โครงการแก้ไขปัญหา การขาดแคลนน้ำ อุปโภค บริโภค	เพื่อช่วยเหลือประชาชนที่ ได้รับผลกระทบจากปัญหา ภัยแล้งและฝนทิ้งช่วง	ประชาชนทั่วไปในเขต เทศบาล	๕๐๐,๐๐๐	๕๐๐,๐๐๐	.๕๐๐,๐๐๐	๕๐๐,๐๐๐	๕๐๐,๐๐๐	จำนวนผู้ ได้รับการ ช่วยเหลือ	ประชาชนผู้ได้รับ ผลกระทบจาก ปัญหาภัยแล้งและ ฝนทิ้งช่วงได้รับการ ช่วยเหลือ	สำนัก ปลัดเทศบาล
<b>รวม</b>	<b>๑</b>	<b>โครงการ</b>		<b>๕๐๐,๐๐๐</b>	<b>๕๐๐,๐๐๐</b>	<b>๕๐๐,๐๐๐</b>	<b>๕๐๐,๐๐๐</b>	<b>๕๐๐,๐๐๐</b>			

๔.๒ แผนงาน **แผนงานเคหะและชุมชน**

ที่	โครงการ/กิจกรรม	วัตถุประสงค์	เป้าหมาย (ผลผลิตโครงการ)	งบประมาณ					ตัวชี้วัด (KPI)	ผลที่คาดว่าจะ ได้รับ	หน่วยงาน รับผิดชอบ
				๒๕๖๑	๒๕๖๒	๒๕๖๓	๒๕๖๔	๒๕๖๕			
๑๘๔	โครงการขุดลอก สระหนองโพธิ์	เพื่อเก็บน้ำไว้ อุปโภค และ เพื่อการเกษตร	สระหนองโพธิ์ (เก่า,ใหม่)	-	๒,๐๐๐,๐๐๐	๒,๐๐๐,๐๐๐	๒,๐๐๐,๐๐๐	๒,๐๐๐,๐๐๐	จำนวนพื้นที่ การขุดลอก	มีน้ำสำหรับเป็น แหล่งน้ำดิบสำหรับ ผลิตน้ำประปา	กองช่าง
๑๘๕	โครงการขุดลอก สระน้ำดอนทะยิง	เพื่อเก็บน้ำไว้ อุปโภค และ เพื่อการเกษตร	สระน้ำดอนทะยิง (เก่า,ใหม่)	-	๒,๐๐๐,๐๐๐	๒,๐๐๐,๐๐๐	๒,๐๐๐,๐๐๐	๒,๐๐๐,๐๐๐	จำนวนพื้นที่ การขุดลอก	มีน้ำสำหรับเป็น แหล่งน้ำดิบสำหรับ ผลิตน้ำประปา	กองช่าง
๑๘๖	โครงการขุดลอก ลำห้วย โกรกเสารง	เพื่อเก็บน้ำไว้ อุปโภค และ เพื่อการเกษตร	ลำห้วยโกรกเสารง	-	๘๔๐,๐๐๐	๘๔๐,๐๐๐	๘๔๐,๐๐๐	๘๔๐,๐๐๐	จำนวนพื้นที่ การขุดลอก	มีน้ำสำหรับอุปโภค และเพื่อ การเกษตร	กองช่าง
๑๘๗	โครงการขุดลอก ลำห้วยหนองหัวฟาน	เพื่อเก็บน้ำไว้ อุปโภค และ เพื่อการเกษตร	ลำห้วยหนองหัวฟาน	-	๑,๕๐๐,๐๐๐	๑,๕๐๐,๐๐๐	๑,๕๐๐,๐๐๐	๑,๕๐๐,๐๐๐	จำนวนพื้นที่ การขุดลอก	มีน้ำสำหรับอุปโภค และเพื่อ การเกษตร	กองช่าง
๑๘๘	โครงการขุดลอก ลำห้วยใหญ่	เพื่อเก็บน้ำไว้ อุปโภค และ เพื่อการเกษตร	ลำห้วยใหญ่	-	๑,๗๐๐,๐๐๐	๑,๗๐๐,๐๐๐	๑,๗๐๐,๐๐๐	๑,๗๐๐,๐๐๐	จำนวนพื้นที่ การขุดลอก	มีน้ำสำหรับอุปโภค และเพื่อ การเกษตร	กองช่าง
๑๘๙	โครงการขุดลอก สระน้ำหนองนาม่อง	เพื่อเก็บน้ำไว้ อุปโภค และ เพื่อการเกษตร	สระน้ำหนองนาม่อง	-	๒,๑๖๐,๐๐๐	๒,๑๖๐,๐๐๐	๒,๑๖๐,๐๐๐	๒,๑๖๐,๐๐๐	จำนวนพื้นที่ การขุดลอก	มีน้ำสำหรับอุปโภค และเพื่อ การเกษตร	กองช่าง
๑๙๐	โครงการก่อสร้าง ฝายน้ำล้นลำห้วย หนองหัวฟาน	เพื่อเก็บน้ำไว้ อุปโภค และ เพื่อการเกษตร	ลำห้วยหนองหัวฟาน	-	๖๐๐,๐๐๐	๖๐๐,๐๐๐	๖๐๐,๐๐๐	๖๐๐,๐๐๐	จำนวนฝาย น้ำล้น	มีน้ำสำหรับอุปโภค และเพื่อ การเกษตร	กองช่าง
<b>รวม</b>	<b>๗</b>	<b>โครงการ</b>		<b>-</b>	<b>๑๐,๘๐๐,๐๐๐</b>	<b>๑๐,๘๐๐,๐๐๐</b>	<b>๑๐,๘๐๐,๐๐๐</b>	<b>๑๐,๘๐๐,๐๐๐</b>			

## ๔.๓ แผนงาน      แผนงานสร้างความเข้มแข็งของชุมชน

ที่	โครงการ/กิจกรรม	วัตถุประสงค์	เป้าหมาย (ผลผลิตโครงการ)	งบประมาณ					ตัวชี้วัด (KPI)	ผลที่คาดว่าจะ ได้รับ	หน่วยงาน รับผิดชอบ
				๒๕๖๑	๒๕๖๒	๒๕๖๓	๒๕๖๔	๒๕๖๕			
๑๙๑	โครงการหมู่บ้านสานฝัน เศรษฐกิจพอเพียง	เพื่อส่งเสริมการใช้ชีวิตตาม แนวทางปรัชญาเศรษฐกิจ พอเพียง	ประชาชนทั่วไปในเขต เทศบาล	๔๐,๐๐๐	๔๐,๐๐๐	๔๐,๐๐๐	๔๐,๐๐๐	๔๐,๐๐๐	จำนวน ผู้เข้าร่วม โครงการ	ประชาชนนำเอา หลัก ปรัชญา เศรษฐกิจ พอเพียง มาใช้ในชีวิต ประจำวัน	สำนัก ปลัดเทศบาล
๑๙๒	โครงการฝึกอบรมและ ศึกษาดูงานด้าน การเกษตร	เพื่อให้ประชาชนได้มีความรู้ เพิ่มเติมในการศึกษาดูงาน ด้านการเกษตร	เกษตรกรในเขต เทศบาล	๔๐,๐๐๐	๔๐,๐๐๐	๔๐,๐๐๐	๔๐,๐๐๐	๔๐,๐๐๐	จำนวน ผู้เข้าร่วม โครงการ	ประชาชนได้มี ความรู้เพิ่มเติมใน การศึกษาดูงาน ด้านการเกษตร	สำนัก ปลัดเทศบาล
๑๙๓	โครงการธนาคารต้นไม้	เพื่อเป็นสถานที่สำหรับ รวบรวมต้นไม้ที่ได้รับบริจาค	ธนาคารต้นไม้	๐.๐๐	๐.๐๐	๐.๐๐	๐.๐๐	๐.๐๐	จำนวน ต้นไม้ที่ได้รับ บริจาค	มีต้นไม้ไว้สำหรับ ปลูกในพื้นที่ เทศบาล เพื่อเพิ่ม พื้นที่สีเขียว	สำนัก ปลัดเทศบาล
<b>รวม</b>	<b>๓</b>	<b>โครงการ</b>		<b>๘๐,๐๐๐</b>	<b>๘๐,๐๐๐</b>	<b>๘๐,๐๐๐</b>	<b>๘๐,๐๐๐</b>	<b>๘๐,๐๐๐</b>			

ก. ยุทธศาสตร์จังหวัดที่ : ยุทธศาสตร์ที่ ๒ ยกระดับสังคม ให้เป็นเมืองหน้าอยู่

ข. ยุทธศาสตร์การพัฒนาขององค์กรปกครองส่วนท้องถิ่นในเขตจังหวัด : ยุทธศาสตร์ที่ ๒) ยุทธศาสตร์การพัฒนาด้านการศึกษา

๕. ยุทธศาสตร์ : ยุทธศาสตร์ที่ ๕ การพัฒนาด้านการศึกษา ศาสนา วัฒนธรรม ประเพณี ภูมิปัญญาท้องถิ่น กีฬา นันทนาการ และการท่องเที่ยว

**๕.๑ แผนงาน      แผนงานการศึกษา**

ที่	โครงการ/กิจกรรม	วัตถุประสงค์	เป้าหมาย (ผลผลิตโครงการ)	งบประมาณ					ตัวชี้วัด (KPI)	ผลที่คาดว่าจะได้รับ	หน่วยงาน รับผิดชอบ
				๒๕๖๑	๒๕๖๒	๒๕๖๓	๒๕๖๔	๒๕๖๕			
๑๙๔	โครงการพัฒนาครู บุคลากรทางการศึกษา และคณะกรรมการ สถานศึกษา	เพื่อจัดโครงการพัฒนา ข้าราชการครู บุคลากร ทางการศึกษา และ คณะกรรมการ สถานศึกษา	ข้าราชการครู บุคลากร ทางการศึกษา และ คณะกรรมการ สถานศึกษา	๐.๐๐	๐.๐๐	๐.๐๐	๐.๐๐	๐.๐๐	จำนวน ผู้เข้าร่วม โครงการ	ข้าราชการครู บุคลากร ทางการศึกษา และ คณะกรรมการ สถานศึกษา ได้พัฒนา อย่างต่อเนื่อง	กอง การศึกษา
๑๙๕	โครงการเข้าร่วมการ แข่งขันทักษะด้าน วิชาการงานมหกรรม การจัดการศึกษาท้องถิ่น	เพื่อเข้าร่วมการแข่งขัน ทักษะด้านวิชาการงาน มหกรรมการจัดการศึกษา ท้องถิ่น	โรงเรียนเทศบาลหนอง หัวพาน	๕๐,๐๐๐	๕๐,๐๐๐	๕๐,๐๐๐	๕๐,๐๐๐	๕๐,๐๐๐	จำนวน ผู้เข้าร่วม โครงการ	โรงเรียนได้พัฒนาคุณภาพ การจัดการศึกษาในระดับ ต่างๆ	กอง การศึกษา
๑๙๖	โครงการวันเด็กแห่งชาติ	เพื่อจัดงานโครงการวันเด็ก แห่งชาติ	เด็ก เยาวชนและ ประชาชน	๑๐๐,๐๐๐	๑๐๐,๐๐๐	๑๐๐,๐๐๐	๑๐๐,๐๐๐	๑๐๐,๐๐๐	จำนวน ผู้เข้าร่วม โครงการ	เด็ก เยาวชนและ ประชาชนได้รับความรู้ จากกิจกรรมในวันเด็ก แห่งชาติ	กอง การศึกษา
๑๙๗	โครงการวันเยาวชน แห่งชาติ	เพื่อจัดกิจกรรมให้เด็ก เยาวชนมีเวทีในการทำ กิจกรรม	เด็ก เยาวชนและ ประชาชน	๑๐,๐๐๐	๑๐,๐๐๐	๑๐,๐๐๐	๑๐,๐๐๐	๑๐,๐๐๐	จำนวน ผู้เข้าร่วม โครงการ	เด็ก เยาวชนได้ร่วม กิจกรรม	กอง การศึกษา
๑๙๘	โครงการส่งเสริมการ ประกันคุณภาพภายใน สถานศึกษา	เพื่อดำเนินการและจัดทำ แบบการประเมินคุณภาพ ภายในให้มีความสอดคล้อง มาตรฐานต่างๆ	๑. โรงเรียนเทศบาลฯ ๒. ศพด.	๑๐,๐๐๐	๑๐,๐๐๐	๑๐,๐๐๐	๑๐,๐๐๐	๑๐,๐๐๐	๒ แห่ง	สถานศึกษามีการประเมิน คุณภาพภายใน	กอง การศึกษา
๑๙๙	โครงการจ้างครูและ บุคลากรทางการศึกษา	เพื่อจ้างครู ฯ และบุคลากร ทางการศึกษา	ครู ฯ และบุคลากร ทางการศึกษา	๘๐๐,๐๐๐	๘๐๐,๐๐๐	๘๐๐,๐๐๐	๘๐๐,๐๐๐	๘๐๐,๐๐๐	จำนวนครู ฯ และ บุคลากร ทางการ ศึกษา	กองการศึกษาที่มีบุคลากรที่ มีคุณภาพและมีผู้สอน เพียงพอกับผู้เรียน	กอง การศึกษา

ที่	โครงการ/กิจกรรม	วัตถุประสงค์	เป้าหมาย (ผลผลิตโครงการ)	งบประมาณ					ตัวชี้วัด (KPI)	ผลที่คาดว่าจะ ได้รับ	หน่วยงาน รับผิดชอบ
				๒๕๖๑	๒๕๖๒	๒๕๖๓	๒๕๖๔	๒๕๖๕			
๒๐๐	โครงการสนับสนุน ค่าใช้จ่ายการบริหาร สถานศึกษา	เพื่อเป็นค่าใช้จ่ายตาม โครงการสนับสนุนค่าใช้จ่าย การบริหารสถานศึกษา -เทศบาลพิจารณานำเงิน รายได้สมทบเพิ่มเติมได้ตาม ความจำเป็น	กองการศึกษา / โรงเรียนเทศบาลฯ / ศพด./รร.ชุมชนหนอง หัวพาน /รร.บ้านเมือง นาท	๔,๐๐๐,๐๐๐	๔,๐๐๐,๐๐๐	๔,๐๐๐,๐๐๐	๔,๐๐๐,๐๐๐	๔,๐๐๐,๐๐๐	จำนวน โรงเรียนที่ ได้รับการ สนับสนุน	๑. โรงเรียน /ศพด. มีคุณภาพ ๒. ผู้เรียนมี คุณภาพ/สุขภาพดี	กองการศึกษา
๒๐๑	โครงการเงินอุดหนุน สำหรับสนับสนุนอาหาร กลางวัน โรงเรียนชุมชน หนองหัวพาน สังกัด สำนักงาน คณะกรรมการ การศึกษาขั้นพื้นฐาน (สพฐ.)	เพื่ออุดหนุนเงินสนับสนุน จัดซื้อจัดจ้างอาหารกลางวัน โรงเรียนชุมชนหนองหัวพาน ฐานข้อมูล : ระบบ SIS	โรงเรียนชุมชนหนองหัว พาน	๙๗๐,๐๐๐	๙๗๐,๐๐๐	๙๗๐,๐๐๐	๙๗๐,๐๐๐	๙๗๐,๐๐๐	จำนวนเด็ก นักเรียนที่ ได้รับ ประทาน อาหาร กลางวัน	ผู้เรียนมีสุขภาพดี	กองการศึกษา
๒๐๒	โครงการเงินอุดหนุน สำหรับสนับสนุนอาหาร กลางวัน โรงเรียน บ้านเมืองนาทสังกัด สำนักงาน คณะกรรมการ การศึกษาขั้นพื้นฐาน (สพฐ.)	เพื่ออุดหนุนเงินสนับสนุน จัดซื้อจัดจ้างอาหารกลางวัน โรงเรียนบ้านเมืองนาท ฐานข้อมูล : ระบบ SIS	โรงเรียนบ้านเมืองนาท	๕๕๐,๐๐๐	๕๕๐,๐๐๐	๕๕๐,๐๐๐	๕๕๐,๐๐๐	๕๕๐,๐๐๐	จำนวนเด็ก นักเรียนที่ ได้รับ ประทาน อาหาร กลางวัน	ผู้เรียนมีสุขภาพดี	กองการศึกษา
<b>รวม</b>	<b>๙</b>	<b>โครงการ</b>		<b>๖,๔๙๐,๐๐๐</b>	<b>๖,๔๙๐,๐๐๐</b>	<b>๖,๔๙๐,๐๐๐</b>	<b>๖,๔๙๐,๐๐๐</b>	<b>๖,๔๙๐,๐๐๐</b>			

๕.๒ แผนงาน แผนงานการศาสนาวัฒนธรรมและนันทนาการ

ที่	โครงการ/กิจกรรม	วัตถุประสงค์	เป้าหมาย (ผลผลิตโครงการ)	งบประมาณ					ตัวชี้วัด (KPI)	ผลที่คาดว่าจะได้รับ	หน่วยงาน รับผิดชอบ
				๒๕๖๑	๒๕๖๒	๒๕๖๓	๒๕๖๔	๒๕๖๕			
๒๐๓	โครงการส่งนักศึกษาเข้าร่วมการแข่งขันกีฬา	เพื่อจัดส่งนักศึกษาเข้าร่วมการแข่งขันกีฬาต่างๆ	นักศึกษา	๑๐๐,๐๐๐	๑๐๐,๐๐๐	๑๐๐,๐๐๐	๑๐๐,๐๐๐	๑๐๐,๐๐๐	จำนวนนักศึกษา	นักศึกษาได้เข้าร่วมการแข่งขันกีฬาต่างๆ	กองการศึกษา
๒๐๔	โครงการกีฬาต้านยาเสพติดชุมชน	เพื่อจัดกีฬาต้านยาเสพติดชุมชน	เด็ก เยาวชน และประชาชนทุกหมู่เหล่า	๒๐๐,๐๐๐	๒๐๐,๐๐๐	๒๐๐,๐๐๐	๒๐๐,๐๐๐	๒๐๐,๐๐๐	จำนวนนักศึกษา	นักศึกษาได้เข้าร่วมการแข่งขันกีฬาต่างๆ	กองการศึกษา
๒๐๕	โครงการแข่งขันกีฬาด้านยาเสพติดเยาวชน	เพื่อให้เยาวชนได้ใช้เวลาว่างให้เกิดประโยชน์	เยาวชน	๓๐,๐๐๐	๓๐,๐๐๐	๓๐,๐๐๐	๓๐,๐๐๐	๓๐,๐๐๐	จำนวนนักศึกษา	นักศึกษาได้เข้าร่วมการแข่งขันกีฬาต่างๆ	กองการศึกษา
๒๐๖	โครงการแข่งขันกีฬาศูนย์พัฒนาเด็กเล็กสัมพันธ์อำเภอขามสะแกแสง	เพื่อจัดหรือเข้าร่วมการแข่งขันกีฬาศูนย์พัฒนาเด็กเล็กสัมพันธ์อำเภอขามสะแกแสง	แข่งขันกีฬาศูนย์พัฒนาเด็กเล็กสัมพันธ์อำเภอขามสะแกแสง	๒๐,๐๐๐	๒๐,๐๐๐	๒๐,๐๐๐	๒๐,๐๐๐	๒๐,๐๐๐	จำนวนหน่วยงานที่เข้าร่วมการแข่งขัน	หน่วยงานได้ตระหนักในการแข่งขันกีฬาศูนย์พัฒนาเด็กเล็กสัมพันธ์อำเภอขามสะแกแสง	กองการศึกษา
๒๐๗	โครงการพัฒนากีฬาสู่ความเป็นเลิศ	เพื่อส่งเสริมและพัฒนากีฬาสู่ความเป็นเลิศ	นักศึกษา	๑๐๐,๐๐๐	๑๐๐,๐๐๐	๑๐๐,๐๐๐	๑๐๐,๐๐๐	๑๐๐,๐๐๐	จำนวนนักศึกษา	โรงเรียนสามารถพัฒนาและจัดส่งนักศึกษาเข้าสู่สถาบันต่างได้และมุ่งมีอาชีพ	กองการศึกษา
๒๐๘	โครงการเสริมสร้างธรรมะในวันสำคัญทางพระพุทธศาสนา	-เพื่อจัดและเสริมสร้างธรรมะอาสาบูชา -เพื่อจัดและเสริมสร้างธรรมะวันเข้าพรรษา -เพื่อจัดและเสริมสร้างธรรมะวันวิสาขบูชา -เพื่อจัดและเสริมสร้างธรรมะวันมาฆบูชา -เพื่อจัดและเสริมสร้างธรรมะวันออกพรรษา	วัดหนองหัวพาน / วัดบ้านเมืองนาท	๑๐๐,๐๐๐	๑๐๐,๐๐๐	๑๐๐,๐๐๐	๑๐๐,๐๐๐	๑๐๐,๐๐๐	๒ แห่ง	เด็ก เยาวชน ประชาชนทุกหมู่เหล่า ได้มีส่วนร่วมในกิจกรรมงานสำคัญทางพระพุทธศาสนา	กองการศึกษา



ที่	โครงการ/กิจกรรม	วัตถุประสงค์	เป้าหมาย (ผลผลิตโครงการ)	งบประมาณ					ตัวชี้วัด (KPI)	ผลที่คาดว่าจะได้รับ	หน่วยงาน รับผิดชอบ
				๒๕๖๑	๒๕๖๒	๒๕๖๓	๒๕๖๔	๒๕๖๕			
๒๐๙	โครงการจัดงาน ประเพณี วันสงกรานต์ วันผู้สูงอายุและวัน ครอบครัว	เพื่อจัดงานประเพณี วัน สงกรานต์ วันผู้สูงอายุและ วันครอบครัว	จัดงานประเพณี วัน สงกรานต์ วัน ผู้สูงอายุและวัน ครอบครัว	๑๕๐,๐๐๐	๑๕๐,๐๐๐	๑๕๐,๐๐๐	๑๕๐,๐๐๐	๑๕๐,๐๐๐	จำนวน ผู้เข้าร่วม โครงการ	เด็ก เยาวชน ประชาชน ทุกหมู่เหล่า ได้มีส่วนร่วม ในกิจกรรมจัดงาน ประเพณี วันสงกรานต์ วัน ผู้สูงอายุและวันครอบครัว	กอง การศึกษา
๒๑๐	โครงการจัดงาน ประเพณีวันลอยกระทง	เพื่อจัดงานประเพณีวันลอย กระทง	วัดหนองหัวพาน / วัดบ้านเมืองนาท	๑๐๐,๐๐๐	๑๐๐,๐๐๐	๑๐๐,๐๐๐	๑๐๐,๐๐๐	๑๐๐,๐๐๐	๒ แห่ง	เด็ก เยาวชน ประชาชน ได้มีส่วนร่วมในกิจกรรม จัดงานวันลอยกระทง	กอง การศึกษา
๒๑๑	โครงการส่งเสริมมารยา ไทย ยิ้มง่ายไว้สวย แต่ง กายงาม ตามกาล	เด็ก เยาวชน ประชาชน ได้ แสดงมารยาไทย ยิ้มง่ายไว้ สวย แต่งกายงาม ตามกาล	เด็ก เยาวชน ประชาชน	๑๐๐,๐๐๐	๑๐๐,๐๐๐	๑๐๐,๐๐๐	๑๐๐,๐๐๐	๑๐๐,๐๐๐	จำนวน ผู้เข้าร่วม โครงการ	เด็ก เยาวชน ประชาชน ได้แสดงมารยาไทย ยิ้ม ง่ายไว้สวย แต่งกายงาม ตามกาล ที่ดีงาม	กอง การศึกษา
๒๑๒	โครงการงานบวงสรวง ท่านท้าวสุระนารีอำเภอ ขามสะแกแสง	เพื่อจัดและเข้าร่วมงาน บวงสรวงท่านท้าวสุระนารี อำเภอขามสะแกแสง	เข้าร่วมงานบวงสรวง ท่านท้าวสุระนารี อำเภอขามสะแกแสง	๑๐,๐๐๐	๑๐,๐๐๐	๑๐,๐๐๐	๑๐,๐๐๐	๑๐,๐๐๐	จำนวน ผู้เข้าร่วม โครงการ	เด็ก เยาวชน ประชาชน ได้มีส่วนร่วมในกิจกรรม งานบวงสรวงท่านท้าวสุระ นารีอำเภอขามสะแกแสง	กอง การศึกษา
๒๑๓	โครงการเข้าร่วม กิจกรรมงานวันพริกและ ของดีอำเภอขาม สะแกแสง	เพื่อเข้าร่วมกิจกรรมงานวัน พริกและของดีอำเภอขาม สะแกแสง	เข้าร่วมกิจกรรมงาน วันพริกและของดี อำเภอขามสะแกแสง	๑๕๐,๐๐๐	๑๕๐,๐๐๐	๑๕๐,๐๐๐	๑๕๐,๐๐๐	๑๕๐,๐๐๐	จำนวน ผู้เข้าร่วม โครงการ	เด็ก เยาวชน ประชาชน ได้มีส่วนร่วมในกิจกรรม งานวันพริกและของดี อำเภอขามสะแกแสง	กอง การศึกษา

ที่	โครงการ/กิจกรรม	วัตถุประสงค์	เป้าหมาย (ผลผลิตโครงการ)	งบประมาณ					ตัวชี้วัด (KPI)	ผลที่คาดว่าจะได้รับ	หน่วยงาน รับผิดชอบ
				๒๕๖๑	๒๕๖๒	๒๕๖๓	๒๕๖๔	๒๕๖๕			
๒๑๔	โครงการจัดงานพิธี บวงสรวงศาลตาปู่	เพื่อจัดงานพิธีบวงสรวงศาล ตาปู่	บวงสรวงศาลตาปู่	๐.๐๐	๐.๐๐	๐.๐๐	๐.๐๐	๐.๐๐	จำนวน ผู้เข้าร่วม โครงการ	เด็ก เยาวชน ประชาชน ได้มีส่วนร่วมในกิจกรรม งานพิธีบวงสรวงศาลตาปู่	กอง การศึกษา
๒๑๕	โครงการแข่งขันกีฬา ภายใน	เพื่อจัดแข่งขันกีฬาภายใน	คณะผู้บริหาร พนักงานเทศบาล พนักงานครูเทศบาล พนักงานจ้าง ลูกจ้าง	๐.๐๐	๐.๐๐	๐.๐๐	๐.๐๐	๐.๐๐	จำนวน ผู้เข้าร่วม โครงการ	เป็นการทำกิจกรรม ร่วมกันระหว่าง คณะ ผู้บริหาร พนักงาน เทศบาล พนักงานครู เทศบาล พนักงานจ้าง ลูกจ้าง เกิดความรัก สามัคคีภายในองค์กร และ ได้ออกกำลังกาย	กอง การศึกษา
<b>รวม</b>	<b>๑๓</b>	<b>โครงการ</b>		<b>๑,๐๖๐,๐๐๐</b>	<b>๑,๐๖๐,๐๐๐</b>	<b>๑,๐๖๐,๐๐๐</b>	<b>๑,๐๖๐,๐๐๐</b>	<b>๑,๐๖๐,๐๐๐</b>			

ก. ยุทธศาสตร์จังหวัดที่ : ยุทธศาสตร์ที่ ๕ การพัฒนาระบบการบริหารจัดการภาครัฐ

ข. ยุทธศาสตร์การพัฒนาขององค์กรปกครองส่วนท้องถิ่นในเขตจังหวัด : ยุทธศาสตร์ที่ ๘ ยุทธศาสตร์ด้านการบริหารจัดการบ้านเมืองที่ดี

๖. ยุทธศาสตร์ : ยุทธศาสตร์ที่ ๖ การพัฒนาด้านการบริหารจัดการบ้านเมืองที่ดี

๖.๑ แผนงาน แผนงานบริหารงานทั่วไป

ที่	โครงการ/กิจกรรม	วัตถุประสงค์	เป้าหมาย (ผลผลิตโครงการ)	งบประมาณ					ตัวชี้วัด (KPI)	ผลที่คาดว่าจะได้รับ	หน่วยงาน รับผิดชอบ
				๒๕๖๑	๒๕๖๒	๒๕๖๓	๒๕๖๔	๒๕๖๕			
๒๑๖	โครงการเทศบาล ออกพบประชาชน	เพื่อรับฟังปัญหา ความ ต้องการ จากประชาชนเพื่อ เป็นข้อมูลและหาแนว ทางแก้ไข/ให้ความรู้และ บริการประชาชนนอกพื้นที่ตั้ง	ประชาชนในเขต เทศบาล	๕๐,๐๐๐	๕๐,๐๐๐	๕๐,๐๐๐	๕๐,๐๐๐	๕๐,๐๐๐	จำนวนผู้เข้าร่วม โครงการ	ได้รับทราบปัญหาความ ต้องการจากประชาชน โดยตรงเพื่อเป็นข้อมูลการ แก้ไขปัญหาและประชาชน ได้รับความรู้เกี่ยวกับการ บริหารงาน	สำนัก ปลัดเทศบาล
๒๑๗	โครงการเลือกตั้ง สมาชิกสภาท้องถิ่น และผู้บริหาร ท้องถิ่น	เพื่อจัดการเลือกตั้งสมาชิกสภา ท้องถิ่นและผู้บริหารท้องถิ่น	สมาชิกสภา ท้องถิ่นและ ผู้บริหารท้องถิ่น	๕๐๐,๐๐๐	๕๐๐,๐๐๐	๕๐๐,๐๐๐	๕๐๐,๐๐๐	๕๐๐,๐๐๐	จำนวนสมาชิก สภาท้องถิ่นและผู้บริหาร ท้องถิ่นที่ได้รับการ คัดเลือก	ประชาชนได้เลือกตั้งสมาชิก สภาท้องถิ่นและผู้บริหาร ท้องถิ่นแทนชุดเดิมที่ครบ วาระการดำรงตำแหน่งหรือ ด้วยเหตุอื่น	สำนัก ปลัดเทศบาล
๒๑๘	โครงการฝึกอบรม ให้ความรู้เรื่อง กฎหมาย	เพื่อฝึกอบรมให้ความรู้เรื่อง กฎหมายทั่วไป	ผู้บริหาร สมาชิก สภา พนักงาน เทศบาล พนักงาน จ้าง ประชาชนทุก หมู่เหล่า	๔๐,๐๐๐	๔๐,๐๐๐	๔๐,๐๐๐	๔๐,๐๐๐	๔๐,๐๐๐	จำนวนผู้เข้าร่วม โครงการ	ผู้บริหาร สมาชิกสภา พนักงานเทศบาล พนักงาน จ้าง ประชาชนทั่วไปมีความรู้ เกี่ยวกับกฎหมายทั่วไปที่ เกี่ยวข้อง	สำนัก ปลัดเทศบาล
๒๑๙	โครงการเทศบาล สุจริตโปร่งใส	เพื่อฝึกอบรมให้ความรู้เรื่อง การสร้างความสุจริตโปร่งใส	ผู้บริหาร สมาชิก สภา พนักงาน เทศบาล พนักงาน จ้าง ประชาชนทุก หมู่เหล่า	๔๐,๐๐๐	๔๐,๐๐๐	๔๐,๐๐๐	๔๐,๐๐๐	๔๐,๐๐๐	จำนวนผู้เข้าร่วม โครงการ	ผู้บริหาร สมาชิกสภา พนักงานเทศบาล พนักงาน จ้าง ประชาชนทั่วไปมีความรู้ เกี่ยวกับกฎหมายทั่วไปที่ เกี่ยวข้อง	สำนัก ปลัดเทศบาล

ที่	โครงการ/กิจกรรม	วัตถุประสงค์	เป้าหมาย (ผลผลิตโครงการ)	งบประมาณ					ตัวชี้วัด (KPI)	ผลที่คาดว่าจะได้รับ	หน่วยงาน รับผิดชอบ
				๒๕๖๑	๒๕๖๒	๒๕๖๓	๒๕๖๔	๒๕๖๕			
๒๒๐	โครงการฝึกอบรม คุณธรรมจริยธรรม	เพื่อฝึกอบรมคุณธรรมจริยธรรม สร้างจิตสำนึก ปลุกฝังและสร้าง ความตระหนักในเรื่องคุณธรรม จริยธรรมให้กับบุคลากรในองค์กร	คณะผู้บริหาร สมาชิกสภา เทศบาล พนักงาน เทศบาล พนักงาน ครูเทศบาล พนักงานจ้าง เทศบาล	๓๐,๐๐๐	๓๐,๐๐๐	๓๐,๐๐๐	๓๐,๐๐๐	๓๐,๐๐๐	จำนวน ผู้เข้าร่วม โครงการ	คณะผู้บริหาร สมาชิกสภา เทศบาล พนักงาน เทศบาล พนักงานครู เทศบาล พนักงานจ้าง เทศบาลตระหนักเรื่อง คุณธรรมจริยธรรม	สำนัก ปลัดเทศบาล
๒๒๑	โครงการฝึกอบรม เพิ่มประสิทธิภาพการ ปฏิบัติงาน	เพื่อฝึกอบรมเพิ่มประสิทธิภาพการ ปฏิบัติงาน	คณะผู้บริหาร สมาชิกสภา เทศบาล พนักงาน เทศบาล พนักงาน ครูเทศบาลและ พนักงานจ้าง เทศบาล	๑๕๐,๐๐๐	๑๕๐,๐๐๐	๑๕๐,๐๐๐	๑๕๐,๐๐๐	๑๕๐,๐๐๐	จำนวน ผู้เข้าร่วม โครงการ	คณะผู้บริหาร สมาชิกสภา เทศบาล พนักงาน เทศบาล พนักงานครู เทศบาล พนักงานจ้าง เทศบาลมีประสิทธิภาพใน การปฏิบัติงานมากขึ้น	สำนัก ปลัดเทศบาล
๒๒๒	โครงการวันเทศบาล	เพื่อตระหนักถึงความสำคัญของ เทศบาล	ผู้บริหาร สมาชิก สภา พนักงาน เทศบาล พนักงาน จ้าง ประชาชนทุก หมู่เหล่า	๒๐,๐๐๐	๒๐,๐๐๐	๒๐,๐๐๐	๒๐,๐๐๐	๒๐,๐๐๐	จำนวน ผู้เข้าร่วม โครงการ	สร้างจิตสำนึกอันดี เพื่อทำ หน้าหน้าของตนเองในการ พัฒนาท้องถิ่น	สำนัก ปลัดเทศบาล
๒๒๓	โครงการวันท้องถิ่น ไทย	เพื่อตระหนักถึงความสำคัญของ ท้องถิ่น	ผู้บริหาร สมาชิก สภา พนักงาน เทศบาล พนักงาน จ้าง ประชาชนทุก หมู่เหล่า	๕๐,๐๐๐	๕๐,๐๐๐	๕๐,๐๐๐	๕๐,๐๐๐	๕๐,๐๐๐	จำนวน ผู้เข้าร่วม โครงการ	สร้างจิตสำนึกอันดี เพื่อทำ หน้าหน้าของตนเองในการ พัฒนาท้องถิ่น	สำนัก ปลัดเทศบาล
๒๒๔	โครงการรับฟังความ คิดเห็นของประชาชน ภายในเขตเทศบาล	เพื่อรับฟังความคิดเห็นของ ประชาชนภายในเขตเทศบาล	ประชาชนในชุมชน ในเขตเทศบาล	๓๐,๐๐๐	๓๐,๐๐๐	๓๐,๐๐๐	๓๐,๐๐๐	๓๐,๐๐๐	จำนวน ผู้เข้าร่วม โครงการ	ได้รับทราบความคิดเห็น ของประชาชนเพื่อใช้ ประกอบการจัดทำบริการ สาธารณะของเทศบาล	สำนัก ปลัดเทศบาล

ที่	โครงการ/ กิจกรรม	วัตถุประสงค์	เป้าหมาย (ผลผลิตโครงการ)	งบประมาณ					ตัวชี้วัด (KPI)	ผลที่คาดว่าจะได้รับ	หน่วยงาน รับผิดชอบ
				๒๕๖๑	๒๕๖๒	๒๕๖๓	๒๕๖๔	๒๕๖๕			
๒๒๕	โครงการ ประชาชน ร่วม ฟังการประชุม สภา	เพื่อให้ประชาชนได้รับทราบ ขั้นตอนการประชุมสภา และ เปิดโอกาสให้ประชาชนได้มี ส่วนร่วมเสนอความคิดเห็น	ประชาชนทั่วไปใน เขตเทศบาล	๒๐,๐๐๐	๒๐,๐๐๐	๒๐,๐๐๐	๒๐,๐๐๐	๒๐,๐๐๐	จำนวน ผู้เข้าร่วม โครงการ	ประชาชนได้มีส่วนร่วมในการพัฒนา ท้องถิ่นของตนเอง	สำนัก ปลัดเทศบาล
๒๒๖	โครงการ กิจกรรม ๕ ส.	เพื่อให้สถานที่ปฏิบัติงานเป็น ระเบียบเรียบร้อย สะอาด และ ปลอดภัย	สถานที่ปฏิบัติงาน	๓๐,๐๐๐	๓๐,๐๐๐	๓๐,๐๐๐	๓๐,๐๐๐	๓๐,๐๐๐	จำนวน ผู้เข้าร่วม โครงการ	สถานที่ปฏิบัติงานสะอาด สวยงาม เป็น ระเบียบเรียบร้อย	สำนัก ปลัดเทศบาล
๒๒๗	โครงการ ติดตั้ง เสียงตามสาย/ไร้ สาย	เพื่อติดตั้งเสียงตามสาย /ไร้ สายพัฒนาระบบการเผยแพร่ และเพิ่มประสิทธิภาพการ ประชาสัมพันธ์	ติดตั้งขยายเขต เสียงตามสาย/ไร้ สาย	๓๐๐,๐๐๐	๓๐๐,๐๐๐	๓๐๐,๐๐๐	๓๐๐,๐๐๐	๓๐๐,๐๐๐	จำนวนจุดที่ ทำการติดตั้ง	ประชาชนได้รับรู้ข้อมูลข่าวสารที่เป็น ประโยชน์ อย่างทั่วถึง	สำนัก ปลัดเทศบาล
๒๒๘	โครงการ ประชาสัมพันธ์ การชำระภาษี	เพื่อประชาสัมพันธ์ให้ ประชาชนในเขตเทศบาลทราบ ข้อมูลชำระภาษี	ประชาชน ในเขต เทศบาล	๑๐,๐๐๐	๑๐,๐๐๐	๑๐,๐๐๐	๑๐,๐๐๐	๑๐,๐๐๐	จำนวน ผู้เข้าร่วม โครงการ	ทุกชุมชนได้รับทราบการประชาสัมพันธ์ การชำระภาษี	กองคลัง
๒๒๙	โครงการ ปรับปรุงแผนที่ ภาษี	เพื่อปรับปรุงฐานข้อมูลแผนที่ ภาษีให้เป็นปัจจุบัน	แผนที่ภาษี	๓๐,๐๐๐	๓๐,๐๐๐	๓๐,๐๐๐	๓๐,๐๐๐	๓๐,๐๐๐	ข้อมูล ปรับปรุงเป็น ปัจจุบัน	ข้อมูลแผนที่ภาษีเป็นปัจจุบัน	กองคลัง
๒๓๐	อุดหนุน โครงการจัดงาน รัฐพิธี อำเภอ ขามสะแกแสง	เพื่อจ่ายเป็นเงินอุดหนุนการจัด งานรัฐพิธีต่าง ๆ แก่อำเภอขาม สะแกแสง	อำเภอขาม สะแกแสง	๒๐๐,๐๐๐	๒๐๐,๐๐๐	๒๐๐,๐๐๐	๒๐๐,๐๐๐	๒๐๐,๐๐๐	จำนวน โครงการที่ อุดหนุน	ประชาชนทุกหมู่เหล่ามีโอกาสได้ร่วม แสดงออกถึงความจงรักภักดีต่อสถาบันชาติ ศาสนาและพระมหากษัตริย์ ได้อย่างทั่วถึง และเป็นรูปธรรม สามารถธำรงรักษาไว้ซึ่ง ขนบธรรมเนียมประเพณีและวัฒนธรรมอัน ดีงามในการเชิดชูสถาบันพระมหากษัตริย์ อันเป็นที่เคารพของปวงชนชาวไทย	สำนักปลัด เทศบาล
๒๓๑	โครงการคนตรี เทศบาลตำบล หนองหัวฟาน	เพื่อเป็นการยกย่องชมเชย ผู้ปฏิบัติงานให้ปฏิบัติงานด้วย ความวิริยะอุตสาหะเพื่อ ประโยชน์ของท้องถิ่นและ ประชาชน	พนักงานเทศบาล พนักงานครู เทศบาล พนักงาน จ้างเทศบาล	๐.๐๐	๐.๐๐	๐.๐๐	๐.๐๐	๐.๐๐	๑ ครั้ง/ปี	เป็นการสร้างขวัญและกำลังใจในการ ปฏิบัติงานพร้อมเป็นการกระตุ้นเตือนการ ปฏิบัติงานให้เป็นไปเพื่อประโยชน์ของ ท้องถิ่นและประชาชนโดยรวม	สำนัก ปลัดเทศบาล

ที่	โครงการ/ กิจกรรม	วัตถุประสงค์	เป้าหมาย (ผลผลิตโครงการ)	งบประมาณ					ตัวชี้วัด (KPI)	ผลที่คาดว่าจะได้รับ	หน่วยงาน รับผิดชอบ
				๒๕๖๑	๒๕๖๒	๒๕๖๓	๒๕๖๔	๒๕๖๕			
๒๓๒	โครงการ เทศบาลเล็กใน เทศบาลใหญ่	เพื่อสร้างกระบวนการเรียนรู้ สร้างความรู้สึกรักสามัคคีในสังคม	ประชาชนในเขต เทศบาล	๐.๐๐	๐.๐๐	๐.๐๐	๐.๐๐	๐.๐๐	จำนวน ผู้เข้าร่วม โครงการ	ประชาชนเกิดกระบวนการเรียนรู้ สร้าง ความรู้สึกรักสามัคคีใน สังคม	สำนัก ปลัดเทศบาล
๒๓๓	โครงการ ทำบุญ วันพระ พัฒนา จิตใจด้วยศีล ๕	เพื่อให้ผู้เข้าร่วมโครงการ ได้รับความรู้ความเข้าใจใน หลักธรรมคำสอนของ พระพุทธศาสนาและสามารถ นำมาปรับใช้ในชีวิตประจำวัน	คณะผู้บริหาร สมาชิกสภา พนักงานเทศบาล ครูเทศบาล พนักงานจ้าง	๐.๐๐	๐.๐๐	๐.๐๐	๐.๐๐	๐.๐๐	จำนวน ผู้เข้าร่วม โครงการ	ผู้เข้าร่วมโครงการ ได้รับความรู้ความ เข้าใจในหลักธรรมคำสอนของ พระพุทธศาสนาและสามารถนำมาปรับ ใช้ในชีวิตประจำวันได้	สำนัก ปลัดเทศบาล
๒๓๔	โครงการ ให้บริการรับ ชำระภาษี เคลื่อนที่	เพื่ออำนวยความสะดวกโดย การออกพื้นที่รับชำระภาษี	เพื่อรับชำระภาษี ๓ ประเภท	๐.๐๐	๐.๐๐	๐.๐๐	๐.๐๐	๐.๐๐	จำนวน ประชาชน ที่มาชำระ ภาษี	ประชาชนพึงพอใจที่ได้รับการอำนวยความสะดวก	กองคลัง
<b>รวม</b>	<b>๑๙</b>	<b>โครงการ</b>		๑,๕๐๐,๐๐๐	๑,๕๐๐,๐๐๐	๑,๕๐๐,๐๐๐	๑,๕๐๐,๐๐๐	๑,๕๐๐,๐๐๐			

๖.๒ แผนงาน แผนงานการรักษาความสงบภายใน

ที่	โครงการ/กิจกรรม	วัตถุประสงค์	เป้าหมาย (ผลผลิตโครงการ)	งบประมาณ					ตัวชี้วัด (KPI)	ผลที่คาดว่าจะได้รับ	หน่วยงาน รับผิดชอบ
				๒๕๖๑	๒๕๖๒	๒๕๖๓	๒๕๖๔	๒๕๖๕			
๒๓๕	โครงการเงินทุน สถาบันชาติ ศาสนา พระมหากษัตริย์	เพื่อเป็นการเทิดทูน สถาบัน ชาติ ศาสนา พระมหากษัตริย์	ประชาชน คณะ ผู้บริหาร สมาชิก สภาเทศบาล พนักงานเทศบาล พนักงานครู เทศบาล พนักงาน จ้างเทศบาล	๑๕๐,๐๐๐	๑๕๐,๐๐๐	๑๕๐,๐๐๐	๑๕๐,๐๐๐	๑๕๐,๐๐๐	จำนวน ผู้เข้าร่วม โครงการ	เพื่อให้ประชาชนคณะ ผู้บริหาร สมาชิกสภา เทศบาล พนักงาน เทศบาล พนักงานครู เทศบาล พนักงานจ้าง เทศบาลเข้าใจถึงสถาบัน ชาติ ศาสนา พระมหากษัตริย์	สำนัก ปลัดเทศบาล
รวม	๑	โครงการ		๑๕๐,๐๐๐	๑๕๐,๐๐๐	๑๕๐,๐๐๐	๑๕๐,๐๐๐	๑๕๐,๐๐๐			

**รายละเอียดโครงการพัฒนา  
แผนพัฒนาท้องถิ่น (พ.ศ.๒๕๖๑-๒๕๖๕)  
สำหรับ โครงการที่เกี่วข้องขององค์กรปกครองส่วนท้องถิ่น  
เทศบาลตำบลหนองหัวฟาน**

ก. ยุทธศาสตร์จังหวัดที่ : ยุทธศาสตร์ที่ ๑ การพัฒนาและเพิ่มศักยภาพการแข่งขันเศรษฐกิจ

ข. ยุทธศาสตร์การพัฒนาขององค์กรปกครองส่วนท้องถิ่นในเขตจังหวัด : ยุทธศาสตร์ที่ ๖ ยุทธศาสตร์ด้านการพัฒนาโครงสร้างพื้นฐาน

๓. ยุทธศาสตร์ : ยุทธศาสตร์ที่ ๓ การพัฒนาด้านโครงสร้างพื้นฐาน สิ่งสาธารณูปโภค สาธารณูปการ

**๓.๑ แผนงาน      แผนงานการศึกษา**

ที่	โครงการ/กิจกรรม	วัตถุประสงค์	เป้าหมาย (ผลผลิตโครงการ)	งบประมาณ					ตัวชี้วัด (KPI)	ผลที่คาดว่าจะ ได้รับ	หน่วยงาน รับผิดชอบ
				๒๕๖๑	๒๕๖๒	๒๕๖๓	๒๕๖๔	๒๕๖๕			
๒๓๖	โครงการก่อสร้างอาคาร เอนกประสงค์โรงเรียน เทศบาลหนองหัวฟาน	เพื่อก่อสร้างอาคาร เอนกประสงค์ที่ได้ มาตรฐาน	อาคารเอนกประสงค์ โรงเรียนเทศบาลหนอง หัวฟาน	๗,๐๐๐,๐๐๐	๗,๐๐๐,๐๐๐	๗,๐๐๐,๐๐๐	๗,๐๐๐,๐๐๐	๗,๐๐๐,๐๐๐	๑ แห่ง	มีอาคาร เอนกประสงค์ไว้ สำหรับทำ กิจกรรมต่างๆ	กองการศึกษา
๒๓๗	โครงการก่อสร้าง อาคาร เรียน	เพื่อก่อสร้างอาคาร เรียนที่ได้มาตรฐาน	อาคารเรียน	๑๐,๐๐๐,๐๐๐	๑๐,๐๐๐,๐๐๐	๑๐,๐๐๐,๐๐๐	๑๐,๐๐๐,๐๐๐	๑๐,๐๐๐,๐๐๐	๑ แห่ง	มีอาคารที่ใช้ สำหรับการเรียน การสอน	กองการศึกษา
๒๓๘	โครงการก่อสร้างโรง อาหารโรงเรียนเทศบาล หนองหัวฟาน	เพื่อก่อสร้างโรงอาหาร โรงเรียนเทศบาลหนอง หัวฟานที่ได้มาตรฐาน	โรงอาหารโรงเรียน เทศบาลหนองหัวฟาน	๘,๐๐๐,๐๐๐	๘,๐๐๐,๐๐๐	๘,๐๐๐,๐๐๐	๘,๐๐๐,๐๐๐	๘,๐๐๐,๐๐๐	๑ แห่ง	ผู้เรียนมีสถานที่ สำหรับทาน อาหาร	กองการศึกษา
<b>รวม</b>	<b>๓</b>	<b>โครงการ</b>		<b>๒๕,๐๐๐,๐๐๐</b>	<b>๒๕,๐๐๐,๐๐๐</b>	<b>๒๕,๐๐๐,๐๐๐</b>	<b>๒๕,๐๐๐,๐๐๐</b>	<b>๒๕,๐๐๐,๐๐๐</b>			



## ๓.๒ แผนงาน แผนงานเคหะและชุมชน

ที่	โครงการ/กิจกรรม	วัตถุประสงค์	เป้าหมาย (ผลผลิตโครงการ)	งบประมาณ					ตัวชี้วัด (KPI)	ผลที่คาดว่าจะ ได้รับ	หน่วยงาน รับผิดชอบ
				๒๕๖๑	๒๕๖๒	๒๕๖๓	๒๕๖๔	๒๕๖๕			
๒๓๙	โครงการปรับปรุงผิวจราจรเดิมเป็นลาดยางแอสฟัลท์ติกคอนกรีต ถนน เทศบาล ๑	เพื่อปรับปรุงผิวจราจรเดิมเป็นลาดยางแอสฟัลติก คอนกรีต ที่ได้มาตรฐาน	ก่อสร้างถนนลาดยางกว้าง ๕.๐๐ เมตร ยาว ๙๕๐.๐๐ เมตร หนาเฉลี่ย ๐.๐๔ เมตร	-	๑,๙๐๐,๐๐๐	๑,๙๐๐,๐๐๐	๑,๙๐๐,๐๐๐	๑,๙๐๐,๐๐๐	ถนนลาดยางขนาด ยาว ๙๕๐ เมตร	ทำให้การคมนาคมสะดวก รวดเร็ว	กองช่าง
๒๔๐	โครงการปรับปรุงผิวจราจรเดิมเป็นลาดยางแอสฟัลท์ติกคอนกรีต ถนน เทศบาล ๓	เพื่อปรับปรุงผิวจราจรเดิมเป็นลาดยางแอสฟัลติก คอนกรีต ที่ได้มาตรฐาน	ก่อสร้างถนนลาดยางกว้าง ๕.๐๐-๗.๐๐ เมตร ยาว ๑,๕๖๐.๐๐ เมตร หนาเฉลี่ย ๐.๐๔ เมตร	-	๓,๑๒๐,๐๐๐	๓,๑๒๐,๐๐๐	๓,๑๒๐,๐๐๐	๓,๑๒๐,๐๐๐	ถนนลาดยางขนาด ยาว ๑,๕๖๐ เมตร	ทำให้การคมนาคมสะดวก รวดเร็ว	กองช่าง
๒๔๑	โครงการปรับปรุงผิวจราจรเดิมเป็นลาดยางแอสฟัลท์ติกคอนกรีต ถนน เทศบาล ๖	เพื่อปรับปรุงผิวจราจรเดิมเป็นลาดยางแอสฟัลติก คอนกรีต ที่ได้มาตรฐาน	ก่อสร้างถนนลาดยางกว้าง ๕.๐๐ เมตร ยาว ๑,๔๘๐.๐๐ เมตร หนาเฉลี่ย ๐.๐๔ เมตร	-	๒,๙๖๐,๐๐๐	๒,๙๖๐,๐๐๐	๒,๙๖๐,๐๐๐	๒,๙๖๐,๐๐๐	ถนนลาดยางขนาด ยาว ๑,๔๘๐ เมตร	ทำให้การคมนาคมสะดวก รวดเร็ว	กองช่าง
๒๔๒	โครงการปรับปรุงผิวจราจรเดิมเป็นลาดยางแอสฟัลท์ติกคอนกรีต ถนน เทศบาล ๗	เพื่อปรับปรุงผิวจราจรเดิมเป็นลาดยางแอสฟัลติก คอนกรีต ที่ได้มาตรฐาน	ก่อสร้างถนนลาดยางกว้าง ๕.๐๐ เมตร ยาว ๙๗๐.๐๐ เมตร หนาเฉลี่ย ๐.๐๔ เมตร	-	๑,๙๔๐,๐๐๐	๑,๙๔๐,๐๐๐	๑,๙๔๐,๐๐๐	๑,๙๔๐,๐๐๐	ถนนลาดยางขนาด ยาว ๙๗๐ เมตร	ทำให้การคมนาคมสะดวก รวดเร็ว	กองช่าง
๒๔๓	โครงการปรับปรุงผิวจราจรเดิมเป็นลาดยางแอสฟัลท์ติกคอนกรีต ซอย อนามัย	เพื่อปรับปรุงผิวจราจรเดิมเป็นลาดยางแอสฟัลติก คอนกรีต ที่ได้มาตรฐาน	ก่อสร้างถนนลาดยางกว้าง ๕.๐๐ -๗.๐๐ เมตร ยาว ๕๐๐.๐๐ เมตร หนาเฉลี่ย ๐.๐๔ เมตร	-	๑,๐๐๐,๐๐๐	๑,๐๐๐,๐๐๐	๑,๐๐๐,๐๐๐	๑,๐๐๐,๐๐๐	ถนนลาดยางขนาด ยาว ๕๐๐ เมตร	ทำให้การคมนาคมสะดวก รวดเร็ว	กองช่าง
๒๔๔	โครงการปรับปรุงผิวจราจรเดิมเป็นลาดยางแอสฟัลท์ติกคอนกรีต ซอย ราษฎร์บำรุง	เพื่อปรับปรุงผิวจราจรเดิมเป็นลาดยางแอสฟัลติก คอนกรีต ที่ได้มาตรฐาน	ก่อสร้างถนนลาดยางกว้าง ๕.๐๐ เมตร ยาว ๗๘๐.๐๐ เมตร หนาเฉลี่ย ๐.๐๔ เมตร	-	๑,๕๖๐,๐๐๐	๑,๕๖๐,๐๐๐	๑,๕๖๐,๐๐๐	๑,๕๖๐,๐๐๐	ถนนลาดยางขนาด ยาว ๗๘๐ เมตร	ทำให้การคมนาคมสะดวก รวดเร็ว	กองช่าง

ที่	โครงการ/กิจกรรม	วัตถุประสงค์	เป้าหมาย (ผลผลิตโครงการ)	งบประมาณ					ตัวชี้วัด (KPI)	ผลที่คาดว่าจะ ได้รับ	หน่วยงาน รับผิดชอบ
				๒๕๖๑	๒๕๖๒	๒๕๖๓	๒๕๖๔	๒๕๖๕			
๒๔๕	โครงการก่อสร้างถนน คสล. ซอย สันติภาพ	เพื่อก่อสร้างถนน คสล. ที่ได้มาตรฐาน	ก่อสร้างถนน คสล. กว้าง ๕.๐๐ เมตร ยาว ๕๒๐.๐๐ เมตร หนาเฉลี่ย ๐.๑๕ เมตร	-	๑,๐๑๔,๐๐๐	๑,๐๑๔,๐๐๐	๑,๐๑๔,๐๐๐	๑,๐๑๔,๐๐๐	ถนน คสล. ขนาด ยาว ๕๒๐ เมตร	ทำให้การคมนาคม สะดวก รวดเร็ว	กองช่าง
๒๔๖	โครงการก่อสร้างถนน คสล. ซอย ไร่นา	เพื่อก่อสร้างถนน คสล. ที่ได้มาตรฐาน	ก่อสร้างถนน คสล. กว้าง ๓.๐๐ เมตร ยาว ๑,๖๕๐.๐๐ เมตร หนาเฉลี่ย ๐.๑๕ เมตร	-	๓,๒๑๗,๕๐๐	๓,๒๑๗,๕๐๐	๓,๒๑๗,๕๐๐	๓,๒๑๗,๕๐๐	ถนน คสล. ขนาด ยาว ๑,๖๕๐ เมตร	ทำให้การคมนาคม สะดวก รวดเร็ว	กองช่าง
๒๔๗	โครงการก่อสร้างถนน คสล. ซอย ไร่นา ๒	เพื่อก่อสร้างถนน คสล. ที่ได้มาตรฐาน	ก่อสร้างถนน คสล. กว้าง ๓.๐๐ เมตร ยาว ๘๖๐.๐๐ เมตร หนาเฉลี่ย ๐.๑๕ เมตร	-	๑,๖๗๗,๐๐๐	๑,๖๗๗,๐๐๐	๑,๖๗๗,๐๐๐	๑,๖๗๗,๐๐๐	ถนน คสล. ขนาด ยาว ๘๖๐ เมตร	ทำให้การคมนาคม สะดวก รวดเร็ว	กองช่าง
<b>รวม</b>	<b>๙</b>	<b>โครงการ</b>		<b>-</b>	<b>๑๘,๓๘๘,๕๐๐</b>	<b>๑๘,๓๘๘,๕๐๐</b>	<b>๑๘,๓๘๘,๕๐๐</b>	<b>๑๘,๓๘๘,๕๐๐</b>			

๓.๓ แผนงาน **แผนงานสร้างความเข้มแข็งของชุมชน**

ที่	โครงการ/กิจกรรม	วัตถุประสงค์	เป้าหมาย (ผลผลิตโครงการ)	งบประมาณ					ตัวชี้วัด (KPI)	ผลที่คาดว่าจะ ได้รับ	หน่วยงาน รับผิดชอบ
				๒๕๖๑	๒๕๖๒	๒๕๖๓	๒๕๖๔	๒๕๖๕			
๒๔๘	โครงการปรับปรุงอาคาร เอนกประสงค์ เพื่อเป็น ศูนย์พัฒนาคุณภาพชีวิต และส่งเสริมอาชีพ ผู้สูงอายุตำบลหนองหัว ฟาน	เพื่อส่งเสริมให้ผู้สูงอายุ ได้มีสถานที่ในการจัด กิจกรรมและบริการ สำหรับผู้สูงอายุ และ เป็นศูนย์ส่งเสริมอาชีพ และถ่ายทอดภูมิปัญญา ผู้สูงอายุในชุมชน เพื่อให้ผู้สูงอายุได้รับ การพัฒนา ด้านสุขภาพ กาย จิตใจและสังคม ตลอดเป็นศูนย์ส่งเสริม และสนับสนุน อาสาสมัครดูแลผู้สูงอายุ ในชุมชน	เพื่อปรับปรุงอาคาร เอนกประสงค์ เป็นศูนย์ พัฒนาคุณภาพชีวิตและ ส่งเสริมอาชีพผู้สูงอายุ และจัดซื้อครุภัณฑ์	-	๑,๐๐๐,๐๐๐	๑,๐๐๐,๐๐๐	๑,๐๐๐,๐๐๐	๑,๐๐๐,๐๐๐	อาคาร เอนกประสงค์ ได้รับการ ปรับปรุงเป็น ศูนย์พัฒนา คุณภาพชีวิต และส่งเสริม อาชีพ ผู้สูงอายุ และ มีครุภัณฑ์ เพื่อใช้ใน ศูนย์ฯ	ผู้สูงอายุมีอาชีพ มี รายได้ มีสุขภาพ กาย สุขจิตที่ดี	งานพัฒนา ชุมชน/กอง ช่าง
รวม	๑	โครงการ		-	๑,๐๐๐,๐๐๐	๑,๐๐๐,๐๐๐	๑,๐๐๐,๐๐๐	๑,๐๐๐,๐๐๐			

๓.๔ แผนงาน **แผนงานการพาณิชย์**

ที่	โครงการ/กิจกรรม	วัตถุประสงค์	เป้าหมาย (ผลผลิตโครงการ)	งบประมาณ					ตัวชี้วัด (KPI)	ผลที่คาดว่าจะได้รับ	หน่วยงาน รับผิดชอบ
				๒๕๖๑	๒๕๖๒	๒๕๖๓	๒๕๖๔	๒๕๖๕			
๒๔๙	โครงการปรับปรุงระบบ ประปาหนองนาม่อง	เพื่อพัฒนาคุณภาพ ระบบผลิตน้ำประปาให้ มีประสิทธิภาพเพิ่มขึ้น	ระบบประปาหนองนาม่อง	-	-	๒,๐๐๐,๐๐๐	๒,๐๐๐,๐๐๐	๒,๐๐๐,๐๐๐	๑ แห่ง	ประชาชนในเขต เทศบาลมีน้ำประปาที่ สะอาดสำหรับการ อุปโภคอย่างเพียงพอ	กองการ ประปา
๒๕๐	โครงการก่อสร้างโรงผลิต น้ำประปาดำได้	เพื่อผลิตน้ำดื่มที่สะอาด สำหรับจำหน่ายให้กับ ประชาชนในเขต เทศบาล	ก่อสร้างโรงผลิตน้ำดื่ม	-	-	๑,๕๐๐,๐๐๐	๑,๕๐๐,๐๐๐	๑,๕๐๐,๐๐๐	๑ แห่ง	ประชาชนในเขต เทศบาลมีน้ำดื่มที่ สะอาด ในราคาที่ เหมาะสม	กองการ ประปา
<b>รวม</b>	<b>๒</b>	<b>โครงการ</b>		-	-	<b>๓,๕๐๐,๐๐๐</b>	<b>๓,๕๐๐,๐๐๐</b>	<b>๓,๕๐๐,๐๐๐</b>			

ก. ยุทธศาสตร์จังหวัดที่ : ยุทธศาสตร์ที่ ๑ : การพัฒนาและเพิ่มศักยภาพการแข่งขันเศรษฐกิจ

ข. ยุทธศาสตร์การพัฒนาขององค์กรปกครองส่วนท้องถิ่นในเขตจังหวัด : ยุทธศาสตร์ที่ ๑ ยุทธศาสตร์การพัฒนาด้านสาธารณสุขต่อแนวทางพระราชดำริ

๔. ยุทธศาสตร์ : ยุทธศาสตร์ที่ ๔ การพัฒนาด้านการเกษตรและแหล่งน้ำ

**๔.๑ แผนงาน แผนงานเคหะและชุมชน**

ที่	โครงการ/กิจกรรม	วัตถุประสงค์	เป้าหมาย (ผลผลิตโครงการ)	งบประมาณ					ตัวชี้วัด (KPI)	ผลที่คาดว่าจะ ได้รับ	หน่วยงาน รับผิดชอบ
				๒๕๖๑	๒๕๖๒	๒๕๖๓	๒๕๖๔	๒๕๖๕			
๒๕๑	โครงการขุดลอก ลำห้วยหนองหัวพาน	เพื่อเก็บน้ำไว้ อุปโภค และ เพื่อการเกษตร	ลำห้วยหนองหัวพาน	-	๑,๑๗๘,๐๐๐	๑,๑๗๘,๐๐๐	๑,๑๗๘,๐๐๐	๑,๑๗๘,๐๐๐	จำนวนพื้นที่ การขุดลอก	มีน้ำสำหรับอุปโภค และเพื่อการเกษตร	กองช่าง
๒๕๒	โครงการขุดลอก ลำห้วยใหญ่	เพื่อเก็บน้ำไว้ อุปโภค และ เพื่อการเกษตร	ลำห้วยใหญ่	-	๑,๗๐๐,๐๐๐	๑,๗๐๐,๐๐๐	๑,๗๐๐,๐๐๐	๑,๗๐๐,๐๐๐	จำนวนพื้นที่ การขุดลอก	มีน้ำสำหรับอุปโภค และเพื่อการเกษตร	กองช่าง
๒๕๓	โครงการขุดลอก สระน้ำหนองนาม่อง	เพื่อเก็บน้ำไว้ อุปโภค และ เพื่อการเกษตร	สระน้ำหนองนาม่อง	-	๒,๑๖๐,๐๐๐	๒,๑๖๐,๐๐๐	๒,๑๖๐,๐๐๐	๒,๑๖๐,๐๐๐	จำนวนพื้นที่ การขุดลอก	มีน้ำสำหรับอุปโภค และเพื่อการเกษตร	กองช่าง
๒๕๔	โครงการก่อสร้าง ฝายน้ำล้นลำห้วย หนองหัวพาน	เพื่อเก็บน้ำไว้ อุปโภค และ เพื่อการเกษตร	ลำห้วยหนองหัวพาน	-	๖๐๐,๐๐๐	๖๐๐,๐๐๐	๖๐๐,๐๐๐	๖๐๐,๐๐๐	จำนวนฝาย น้ำล้น	มีน้ำสำหรับอุปโภค และเพื่อการเกษตร	กองช่าง
๒๕๕	โครงการขุดลอก สระหนองโพธิ์	เพื่อเก็บน้ำไว้ อุปโภค และ เพื่อการเกษตร	สระหนองโพธิ์ (เก่า,ใหม่)	-	๒,๐๐๐,๐๐๐	๒,๐๐๐,๐๐๐	๒,๐๐๐,๐๐๐	๒,๐๐๐,๐๐๐	จำนวนพื้นที่ การขุดลอก	มีน้ำสำหรับเป็น แหล่งน้ำดิบสำหรับ ผลิตน้ำประปา	กองช่าง
๒๕๖	โครงการขุดลอก สระน้ำดอนทะยิง	เพื่อเก็บน้ำไว้ อุปโภค และ เพื่อการเกษตร	สระน้ำดอนทะยิง (เก่า,ใหม่)	-	๒,๐๐๐,๐๐๐	๒,๐๐๐,๐๐๐	๒,๐๐๐,๐๐๐	๒,๐๐๐,๐๐๐	จำนวนพื้นที่ การขุดลอก	มีน้ำสำหรับเป็น แหล่งน้ำดิบสำหรับ ผลิตน้ำประปา	กองช่าง
<b>รวม</b>	<b>๖</b>	<b>โครงการ</b>		-	<b>๙,๖๓๘,๐๐๐</b>	<b>๙,๖๓๘,๐๐๐</b>	<b>๙,๖๓๘,๐๐๐</b>	<b>๙,๖๓๘,๐๐๐</b>			

**บัญชีครุภัณฑ์**  
**แผนพัฒนาท้องถิ่น (พ.ศ.๒๕๖๑-๒๕๖๕)**  
**เทศบาลตำบลหนองหัวฟาน**

ที่	แผนงาน	หมวด	ประเภท	เป้าหมาย (ผลผลิตของครุภัณฑ์)	งบประมาณ					หน่วยงาน รับผิดชอบ
					๒๕๖๑	๒๕๖๒	๒๕๖๓	๒๕๖๔	๒๕๖๕	
๑	แผนงานงานรักษา ความสงบภายใน	ครุภัณฑ์	ครุภัณฑ์ไฟฟ้าและวิทยุ	จัดซื้อ ระบบกล้องวงจรปิด (CCTV) พร้อมติดตั้ง -โดยมีคุณลักษณะตามบัญชีราคา มาตรฐานครุภัณฑ์สำนักงบประมาณ และเกณฑ์ ราคากลางและคุณลักษณะพื้นฐานครุภัณฑ์ คอมพิวเตอร์ของกระทรวงดิจิทัลเพื่อเศรษฐกิจ และสังคม	๑,๐๐๐,๐๐๐	๑,๐๐๐,๐๐๐	๑,๐๐๐,๐๐๐	๑,๐๐๐,๐๐๐	๑,๐๐๐,๐๐๐	สำนัก ปลัดเทศบาล
<b>รวม</b>					<b>๑,๐๐๐,๐๐๐</b>	<b>๑,๐๐๐,๐๐๐</b>	<b>๑,๐๐๐,๐๐๐</b>	<b>๑,๐๐๐,๐๐๐</b>	<b>๑,๐๐๐,๐๐๐</b>	

## ส่วนที่ ๔ การติดตามและประเมินผล

แนวทางการพิจารณาการติดตามและประเมินผลแผนพัฒนาท้องถิ่นตามระเบียบกระทรวงมหาดไทย ว่าด้วยการจัดทำแผนพัฒนาขององค์กรปกครองส่วนท้องถิ่น พ.ศ.๒๕๔๘ (แก้ไขเพิ่มเติมถึง ฉบับที่ ๓ พ.ศ.๒๕๖๑) เป็นแบบที่กำหนดให้คณะกรรมการติดตามและประเมินผลแผนพัฒนาท้องถิ่น ดำเนินการให้คะแนนตามเกณฑ์ที่กำหนดไว้ ซึ่งเป็นส่วนหนึ่งของการติดตามและประเมินผลแผนพัฒนา โดยดำเนินการให้แล้วเสร็จภายในหกสิบวัน นับแต่วันที่ประกาศใช้งบประมาณรายจ่าย มีรายละเอียดดังนี้

### ๔.๑ การติดตามและประเมินผลยุทธศาสตร์

แนวทางการพิจารณาการติดตามและประเมินผลยุทธศาสตร์เพื่อความสอดคล้องแผนพัฒนาท้องถิ่น ประกอบด้วย

ประเด็นการพิจารณา	คะแนน
๑ ข้อมูลสภาพทั่วไปและข้อมูลพื้นฐานขององค์กรปกครองส่วนท้องถิ่น	๒๐
๒ การวิเคราะห์สถานการณ์และศักยภาพ	๒๐
๓ ยุทธศาสตร์ ประกอบด้วย	๖๐
๓.๑ ยุทธศาสตร์ขององค์กรปกครองส่วนท้องถิ่น	(๑๐)
๓.๒ ยุทธศาสตร์ขององค์กรปกครองส่วนท้องถิ่นในเขตจังหวัด	(๑๐)
๓.๓ ยุทธศาสตร์จังหวัด	(๑๐)
๓.๔ วิสัยทัศน์	(๕)
๓.๕ กลยุทธ์	(๕)
๓.๖ เป้าประสงค์ของแต่ละกลยุทธ์	(๕)
๓.๗ จุดยืนทางยุทธศาสตร์	(๕)
๓.๘ แผนงาน	(๕)
๓.๙ ความเชื่อมโยงของยุทธศาสตร์ในภาพรวม	(๕)
<b>รวมคะแนน</b>	<b>๑๐๐</b>

### หมายเหตุ

คะแนนรวม ๑๐๐ คะแนน เกณฑ์ที่ควรได้เพื่อให้เกิดความสอดคล้องและขับเคลื่อนการพัฒนาท้องถิ่นขององค์กรปกครองส่วนท้องถิ่น ไม่ควรน้อยกว่าร้อยละ ๘๐ (๘๐ คะแนน)

## ๔.๒ การติดตามและประเมินผลโครงการ

แนวทางการพิจารณาการติดตามและประเมินผลโครงการเพื่อความสอดคล้อง  
แผนพัฒนาท้องถิ่น ประกอบด้วย

ประเด็นการพิจารณา	คะแนน
๑. การสรุปสถานการณ์การพัฒนา	๑๐
๒. การประเมินผลการนำแผนพัฒนาท้องถิ่นสี่ปีไปปฏิบัติในเชิงปริมาณ	๑๐
๓. การประเมินผลการนำแผนพัฒนาท้องถิ่นสี่ปีไปปฏิบัติในเชิงคุณภาพ	๑๐
๔. แผนงานและยุทธศาสตร์การพัฒนา	๑๐
๕. โครงการพัฒนา ประกอบด้วย	๖๐
๕.๑ ความชัดเจนของชื่อโครงการ	(๕)
๕.๒ กำหนดวัตถุประสงค์สอดคล้องกับโครงการ	(๕)
๕.๓ เป้าหมาย(ผลผลิตของโครงการ)มีความชัดเจนนำไปสู่การตั้งงบประมาณถูกต้อง	(๕)
๕.๔ โครงการมีความสอดคล้องกับแผนยุทธศาสตร์ชาติ ๒๐ ปี	(๕)
๕.๕ เป้าหมาย(ผลผลิตโครงการ)มีความสอดคล้องกับแผนพัฒนาเศรษฐกิจและสังคมแห่งชาติ	(๕)
๕.๖ โครงการมีความสอดคล้องกับ Thailand ๔.๐	(๕)
๕.๗ โครงการสอดคล้องกับยุทธศาสตร์จังหวัด	(๕)
๕.๘ โครงการแก้ไขปัญหาความยากจนหรือการเสริมสร้างให้ประเทศไทย มั่นคง มั่งคั่ง ยั่งยืน ภายใต้หลักประชารัฐ	(๕)
๕.๙ งบประมาณมีความสอดคล้องกับเป้าหมาย(ผลผลิตของโครงการ)	(๕)
๕.๑๐ มีการประมาณการราคาถูกต้องตามหลักวิธีการงบประมาณ	(๕)
๕.๑๑ มีการกำหนดตัวชี้วัด (KPI) และสอดคล้องกับวัตถุประสงค์และผลที่คาดว่าจะได้รับ	(๕)
๕.๑๒ ผลที่คาดว่าจะได้รับ สอดคล้องกับวัตถุประสงค์	(๕)
<b>รวมคะแนน</b>	<b>๑๐๐</b>

### หมายเหตุ

คะแนนรวม ๑๐๐ คะแนน เกณฑ์ที่ควรได้เพื่อให้เกิดความสอดคล้อง  
และขับเคลื่อนการพัฒนาท้องถิ่นขององค์กรปกครองส่วนท้องถิ่น ไม่ควรน้อยกว่า  
ร้อยละ ๘๐ (๘๐ คะแนน)



#### ๔.๓ สรุปผลการพัฒนาท้องถิ่น

แผนภูมิเส้น เปรียบเทียบโครงการที่ดำเนินการ กับค่าเป้าหมายที่กำหนดไว้ในแต่ละยุทธศาสตร์  
ปีงบประมาณ พ.ศ.๒๕๖๑

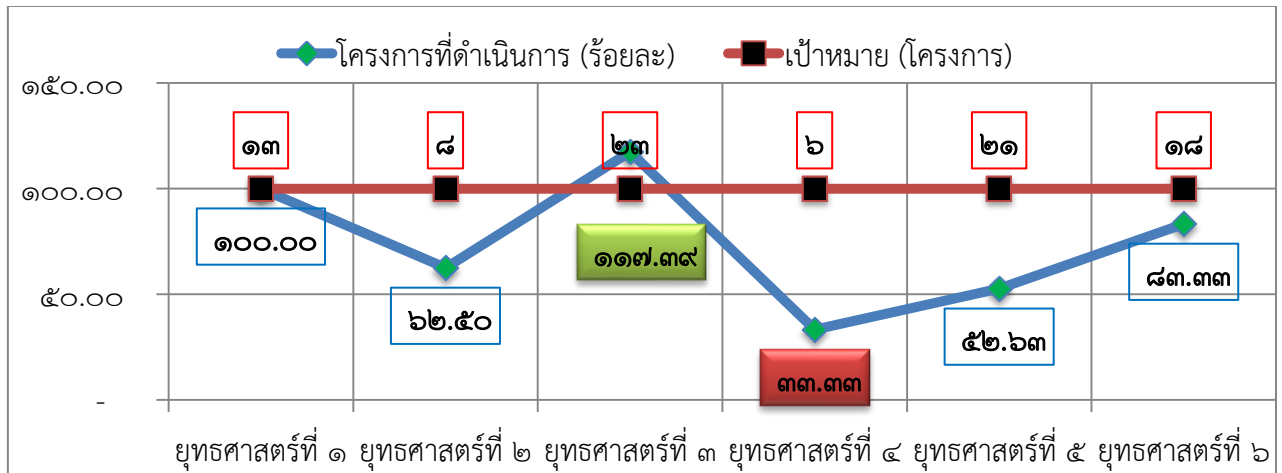

#### ❖ จากแผนภูมิ พบว่า

๑. ในปีงบประมาณ พ.ศ.๒๕๖๑ การดำเนินการตามแผนพัฒนาสามารถดำเนินการได้สูงกว่าเป้าหมาย ๑ ยุทธศาสตร์ คือ ยุทธศาสตร์ที่ ๓
๒. ในปีงบประมาณ พ.ศ.๒๕๖๑ การดำเนินการตามแผนพัฒนาสามารถดำเนินการได้ตามเป้าหมาย ๑ ยุทธศาสตร์ คือ ยุทธศาสตร์ที่ ๑
๓. ในยุทธศาสตร์ที่ ๔ การพัฒนาด้านการเกษตรและแหล่งน้ำ ดำเนินการได้ต่ำกว่าเป้าหมายมากที่สุด

## ๔.๔ ข้อเสนอแนะในการจัดทำแผนพัฒนาท้องถิ่นในอนาคต

### ๔.๔.๑ ผลกระทบนำไปสู่ออนาคต

ในการพัฒนาท้องถิ่นที่ผ่านมาจะเป็นการพัฒนาโดยเทศบาลเป็นผู้ดำเนินการให้ ซึ่งในบางเรื่อง เป็นสิ่งที่ประชาชนสามารถดำเนินการเองได้ ซึ่งในปัจจุบันทางเทศบาลกำลังดำเนินการปลูกฝัง แนวความคิด ให้ประชาชนในพื้นที่ได้เข้ามามีส่วนร่วมในการพัฒนาท้องถิ่นของตนเอง ซึ่งเป็นเรื่องที่ต้องใช้เวลาในการดำเนินการ หากสามารถดำเนินการได้สำเร็จจะเป็นการพัฒนาท้องถิ่นที่ยั่งยืน

### ๔.๔.๒ ข้อสังเกต ข้อเสนอแนะ ผลจากการพัฒนา

ข้อสังเกต	ข้อเสนอแนะ	ผลจากการพัฒนา
<ul style="list-style-type: none"><li>❖ ปัญหาและความต้องการของประชาชนมีเป็นจำนวนมากไม่สามารถตอบสนองความต้องการของประชาชนได้หมด</li></ul>	<ul style="list-style-type: none"><li>❖ ให้ประชาชนจัดลำดับความสำคัญ ความเร่งด่วน ของปัญหา</li></ul>	<ul style="list-style-type: none"><li>❖ การพัฒนาเป็นไปอย่างเหมาะสมกับสภาพของปัญหาและความต้องการของประชาชน และสอดคล้องกับงบประมาณ</li></ul>
<ul style="list-style-type: none"><li>❖ ปัญหาและความต้องการของประชาชนในบางเรื่องเป็นสิ่งที่ประชาชนสามารถดำเนินการเองได้</li></ul>	<ul style="list-style-type: none"><li>❖ ปลูกฝัง ปลูกจิตสำนึก ให้ประชาชนในท้องถิ่น ได้เข้ามามีส่วนร่วมในการพัฒนาท้องถิ่นของตนเอง</li></ul>	<ul style="list-style-type: none"><li>❖ ประชาชนในท้องถิ่นเกิดความรักในท้องถิ่นของตนเอง และเกิดการพัฒนาอย่างยั่งยืน</li></ul>
<ul style="list-style-type: none"><li>❖ การดำเนินการตามอำนาจหน้าที่ในบางเรื่องขาดความชัดเจนว่าสามารถดำเนินการได้หรือไม่</li></ul>	<ul style="list-style-type: none"><li>❖ ส่วนที่เกี่ยวข้องต้องออกระเบียบกฎหมาย ให้มีความชัดเจน และต้องทำความเข้าใจกับหน่วยตรวจสอบก่อน ทำการแจ้งท้องถิ่น</li></ul>	<ul style="list-style-type: none"><li>❖ ท้องถิ่นสามารถทำงานได้อย่างถูกต้อง</li></ul>

ภาคผนวก



คำสั่งเทศบาลตำบลหนองหัวฟาน

ที่ ๑๙๓ /๒๕๖๒

เรื่อง แต่งตั้งคณะกรรมการสนับสนุนการจัดทำแผนพัฒนาเทศบาลตำบลหนองหัวฟาน

\*\*\*\*\*

เพื่อให้เป็นไปตามระเบียบกระทรวงมหาดไทยว่าด้วยการจัดทำแผนพัฒนาขององค์กรปกครองส่วนท้องถิ่น พ.ศ.๒๕๔๘ แก้ไขเพิ่มเติมถึงฉบับที่ ๓ พ.ศ.๒๕๖๑ ข้อ ๙ จึงแต่งตั้งคณะกรรมการสนับสนุนการจัดทำแผนพัฒนาเทศบาลตำบลหนองหัวฟาน ประกอบด้วย

๑. นายวิจิต นวลสกุลนิภา	ปลัดเทศบาล	ประธานกรรมการ
๒. นายนิรุธ งอสอน	รองปลัดเทศบาล	กรรมการ
๓. นางสาวสุรรัตน์ ศรีนิลรัตน์	ผู้อำนวยการกองคลัง	กรรมการ
๔. นายจตุพล นันทนธกุล	หัวหน้าฝ่ายการโยธา	กรรมการ
๕. นางสาวนาริตา ธรรมชั้น	หัวหน้าฝ่ายปกครอง	กรรมการ
๖. นายมนต์ชัย วงศ์สันติราษฎร์	หัวหน้าฝ่ายผลิตบริการและซ่อมบำรุง	กรรมการ
๗. นายสวัสดิ์ หวังพิงกลาง	ผู้แทนประชาคม	กรรมการ
๘. นางชুম ช่อมี่กลาง	ผู้แทนประชาคม	กรรมการ
๙. นางสมจิตร มะลิวงษ์	ผู้แทนประชาคม	กรรมการ
๑๐. นางสาวพิมพ์พร พิมพ์ปรี	หัวหน้าฝ่ายอำนวยการ	กรรมการและเลขานุการ
๑๑. นายอาทิตย์ มีศิลป์	นักวิเคราะห์นโยบายและแผน	ผู้ช่วยเลขานุการ

ให้คณะกรรมการสนับสนุนการจัดทำแผนพัฒนาเทศบาลตำบลหนองหัวฟาน มีหน้าที่จัดทำร่างแผนพัฒนาให้สอดคล้องกับแนวทางการพัฒนาที่คณะกรรมการพัฒนาเทศบาลตำบลหนองหัวฟานกำหนดจัดทำร่างแผนการดำเนินงาน และจัดทำร่างข้อกำหนดขอบข่ายและรายละเอียดของงานตามข้อ ๑๙ (๑) แห่งระเบียบกระทรวงมหาดไทยว่าด้วยการจัดทำแผนพัฒนาขององค์กรปกครองส่วนท้องถิ่น พ.ศ.๒๕๔๘ แก้ไขเพิ่มเติมถึงฉบับที่ ๓ พ.ศ.๒๕๖๑

ทั้งนี้ ตั้งแต่บัดนี้เป็นต้นไป

สั่ง ณ วันที่ ๑๓ พฤษภาคม พ.ศ.๒๕๖๒

(นายระยอง พิมพ์ปรี)  
นายกเทศมนตรีตำบลหนองหัวฟาน



คำสั่งเทศบาลตำบลหนองหัวฟาน

ที่ ๑๙๔ / ๒๕๖๒

เรื่อง แต่งตั้งคณะกรรมการพัฒนาเทศบาลตำบลหนองหัวฟาน

\*\*\*\*\*

เพื่อปฏิบัติให้เป็นไปตามระเบียบกระทรวงมหาดไทย ว่าด้วยการจัดทำแผนพัฒนาขององค์กรปกครองส่วนท้องถิ่น พ.ศ.๒๕๔๘ แก้ไขเพิ่มเติมถึงฉบับที่ ๓ พ.ศ.๒๕๖๑ ข้อ ๘ จึงแต่งตั้งคณะกรรมการพัฒนาเทศบาลตำบลหนองหัวฟาน ประกอบด้วย

๑. นายระยอง	พิมพ์ปรุ	นายกเทศมนตรีตำบลหนองหัวฟาน	ประธานกรรมการ
๒. นายวิโรจน์	วงศ์วารารรณ	รองนายกเทศมนตรีตำบลหนองหัวฟาน	กรรมการ
๓. นายประคอง	เจื่อนกลาง	รองนายกเทศมนตรีตำบลหนองหัวฟาน	กรรมการ
๔. นายวีระชัย	ไปรอยโคกสูง	สมาชิกสภาเทศบาล เขต ๒	กรรมการ
๕. นายโสภณ	จิตติวัฒนพงษ์พันธ์	สมาชิกสภาเทศบาล เขต ๒	กรรมการ
๖. นายแดง	ศรีนอก	สมาชิกสภาเทศบาล เขต ๑	กรรมการ
๗. นายไชยวัฒน์	สมัยกลาง	ผู้ทรงคุณวุฒิ	กรรมการ
๘. นายอภิชัย	เพ็ญภาสกุล	ผู้ทรงคุณวุฒิ	กรรมการ
๙. นายดำรง	บำรุงกลาง	ผู้ทรงคุณวุฒิ	กรรมการ
๑๐. นายไพบุลย์	บำรุงกลาง	ผู้แทนภาคราชการ	กรรมการ
๑๑. นายทองศักดิ์	เพ็งกลาง	ผู้แทนภาคราชการ	กรรมการ
๑๒. นางสมหมาย	หาญอนุสรณ์	ผู้แทนภาคราชการ	กรรมการ
๑๓. นางรัฐจวน	ชอบเกื้อ	ผู้แทนประชาคมท้องถิ่น	กรรมการ
๑๔. นายจำลอง	ทับประชา	ผู้แทนประชาคมท้องถิ่น	กรรมการ
๑๕. นายยงยุทธ	ประจวบกลาง	ผู้แทนประชาคมท้องถิ่น	กรรมการ
๑๖. นางสมหมาย	จัดกลาง	ผู้แทนประชาคมท้องถิ่น	กรรมการ
๑๗. นายผ่อง	มงคล	ผู้แทนประชาคมท้องถิ่น	กรรมการ
๑๘. นายวิชิต	นवलสกุลนิภา	ปลัดเทศบาลตำบลหนองหัวฟาน	กรรมการและเลขานุการ
๑๙. นางสาวพิมพ์พร	พิมพ์ปรุ	หัวหน้าฝ่ายอำนวยการ	ผู้ช่วยเลขานุการ

ให้คณะกรรมการพัฒนาเทศบาลตำบลหนองหัวฟานมีอำนาจหน้าที่ ดังนี้

(๑) กำหนดแนวทางการพัฒนาท้องถิ่น โดยพิจารณาจาก

- (ก) อำนาจหน้าที่ขององค์กรปกครองส่วนท้องถิ่น โดยเฉพาะอำนาจหน้าที่ที่มีผลกระทบต่อประโยชน์สุขของประชาชน เช่น การป้องกันและบรรเทาสาธารณภัย การผังเมือง
- (ข) ภารกิจถ่ายโอนตามกฎหมายกำหนดแผนและขั้นตอนการกระจายอำนาจ
- (ค) ยุทธศาสตร์การพัฒนาประเทศ กลุ่มจังหวัด และจังหวัด โดยให้เน้นดำเนินการในยุทธศาสตร์ที่สำคัญและมีผลต่อประชาชนโดยตรง เช่น การแก้ไขปัญหาความยากจน การป้องกันและแก้ไขปัญหายาเสพติด

/(ง) กรอบนโยบาย...



(ง) กรอบนโยบาย ทิศทาง แนวทางการพัฒนาขององค์กรปกครองส่วนท้องถิ่นในเขต  
จังหวัด

(จ) นโยบายของผู้บริหารท้องถิ่นที่แถลงต่อสภาท้องถิ่น

(ฉ) แผนพัฒนาหมู่บ้านหรือแผนชุมชน

ในการนำประเด็นข้างต้นมาจัดทำแผนพัฒนา ให้องค์กรปกครองส่วนท้องถิ่นคำนึง ถึงสถานะ  
ทางการคลังของท้องถิ่น และความจำเป็นเร่งด่วนที่ต้องดำเนินการ มาประกอบการพิจารณาด้วย

(๒) ร่วมจัดทำร่างแผนพัฒนา เสนอแนะแนวทางการพัฒนา และการแก้ไขปัญหาเกี่ยวกับการจัดทำ  
ร่างแผนพัฒนา

ในการจัดทำร่างแผนพัฒนา ให้องค์การบริหารส่วนจังหวัด เทศบาล องค์การบริหารส่วนตำบลเมือง  
พัทยา และองค์กรปกครองส่วนท้องถิ่นอื่นที่มีกฎหมายจัดตั้ง นำปัญหาความต้องการจากแผนพัฒนา  
หมู่บ้านหรือแผนชุมชน ที่เกินศักยภาพของหมู่บ้านหรือชุมชน ที่จะดำเนินการเองได้มาพิจารณาบรรจุไว้ใน  
แผนพัฒนา แต่หากเกินศักยภาพของเทศบาล องค์การบริหารส่วนตำบลเมืองพัทยา และองค์กรปกครอง  
ส่วนท้องถิ่นอื่นที่มีกฎหมายจัดตั้งให้เสนอปัญหา ความต้องการไปยังองค์การบริหารส่วนจังหวัด  
และให้องค์การบริหารส่วนจังหวัดนำมาพิจารณาบรรจุไว้ในแผนพัฒนาขององค์การบริหารส่วนจังหวัด  
ตามอำนาจหน้าที่

(๓) พิจารณาร่างแผนพัฒนาและร่างแผนการดำเนินงาน

(๔) ให้ความเห็นชอบร่างข้อกำหนดขอบข่ายและรายละเอียดของงานตามข้อ ๑๙ (๒)

(๕) พิจารณาให้ข้อคิดเห็นเกี่ยวกับการติดตามและประเมินผลแผนพัฒนา

(๖) แต่งตั้งที่ปรึกษา คณะอนุกรรมการหรือคณะทำงานอื่นเพื่อช่วยปฏิบัติงานตามที่เห็นสมควร

(๗) ในกรณีองค์การบริหารส่วนตำบล ให้คณะกรรมการพัฒนาองค์การบริหารส่วนตำบลมีหน้าที่  
ประสานกับประชาคมหมู่บ้านในการรวบรวม วิเคราะห์ปัญหา ความต้องการของประชาชนในท้องถิ่น  
และจัดทำเป็นโครงการหรือกิจกรรมเพื่อประกอบในการจัดทำแผนพัฒนาองค์การบริหารส่วนตำบลด้วย

ทั้งนี้ ตั้งแต่บัดนี้เป็นต้นไป

สั่ง ณ วันที่ ๑๗ พฤษภาคม พ.ศ.๒๕๖๒

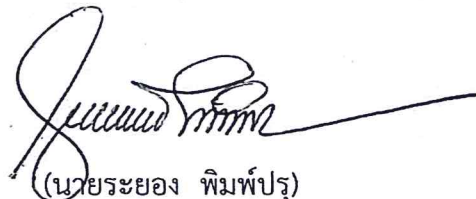

(นายระยอง พิมพ์ปู้)

นายกเทศมนตรีตำบลหนองหัวฟาน